



あんど

令和6年
2024
5

No.618

Heartful Information



清澄の安堵天空 (柿の里 吉住 正直氏撮影)

主な内容

- 令和6年 町の予算 P2~3
- 生涯学習クラブ紹介 P12
- 町のうごき
(こども園入園式・小中学校入学式) ... P14~15

えーまちあんどメール配信サービス

もしもの時のために、登録をしましょう！
登録は a-machi-ando@entry.mail-dpt.jp を
直接入力するかQRコードを読み取り空メー
ルを送信して手続きしてください！



※登録は無料ですが、パケッ
ト代等の通信料はご負担と
なります

人のうごき (4月1日現在)

男	3,319人
女	3,689人
人口	7,008人
前月比	12人減
世帯数	3,576世帯
前月比	4世帯増

令和6年度 町の予算をお知らせします

一般会計予算41億7,000万円(対前年度比+5億7,000万円)

令和6年度の安堵町の予算の概要をお知らせします。

予算総額では68億8,486万円となり、前年より5億6,809万円の増額となりました。このうち一般会計予算総額は、41億7,000万円となり、前年度より5億7,000万円(15.8%)の増額となりました。

特別会計には、国民健康保険の経費、介護保険給付費、後期高齢者医療保険に伴う経費を計上しています。また、企業会計で運営されている水道事業会計、下水道事業会計には、安定した運営ができるよう所要額を計上しています。

一般会計予算 41億7,000万円

(単位：万円)

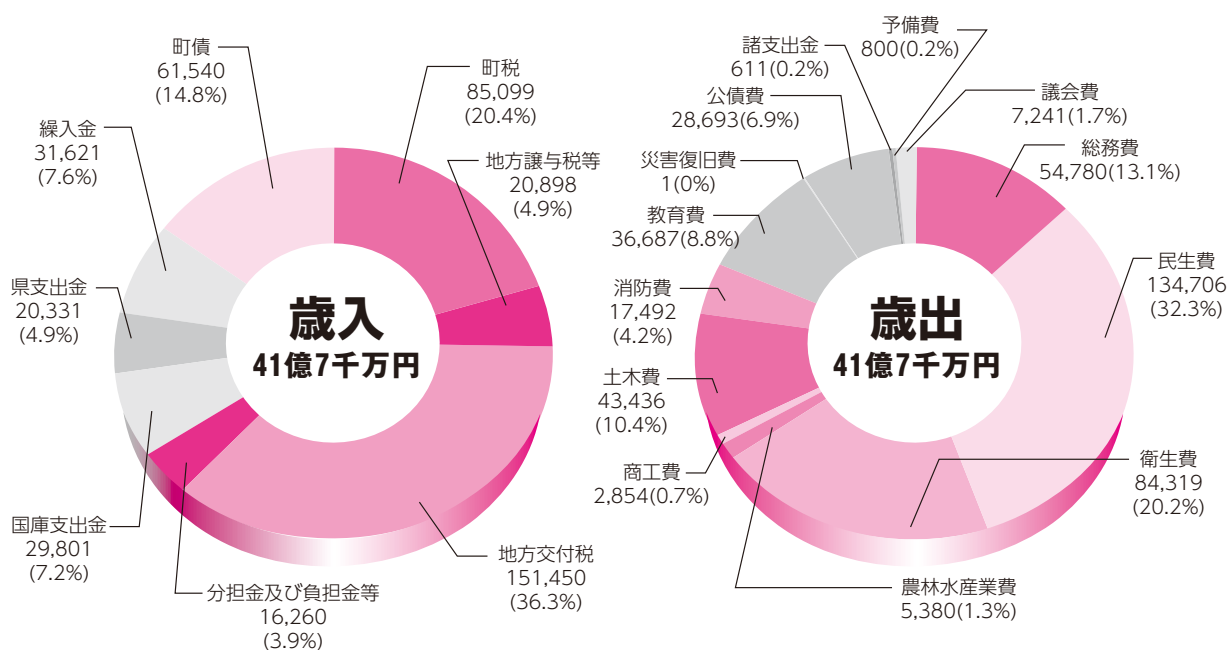

会計別予算額

	令和6年度 予算額	令和5年度 予算額	増減額	増減率 (%)	
一般会計	41億7,000万円	36億0,000万円	5億7,000万円	15.8	
特別会計	国民健康保険	9億4,871万円	10億3,526万円	△8,655万円	△8.4
	介護保険	8億8,070万円	8億6,244万円	1,826万円	2.1
	後期高齢者医療	1億5,793万円	1億3,750万円	2,043万円	14.9
	小計	19億8,734万円	20億3,520万円	△4,786万円	△2.4
水道事業会計	2億6,504万円	2億4,423万円	2,081万円	8.5	
下水道事業会計	4億6,248万円	4億3,734万円	2,514万円	5.7	
合計	68億8,486万円	63億1,677万円	5億6,809万円	9.0	

令和6年度の主な事業

令和6年度予算においては、ごみ処理広域化に向けた事業、子育てに係る支援と環境の充実、自治体DXの推進、住民の移動手段の充実、防災拠点を中心とした災害に強いまちづくり等を中心とした予算としています。

また、第5次総合計画・第2期総合戦略の3年度目として、総合計画等に掲げる施策をより一層の効率的かつ効果的に推進するとともに、今後も刻々と変化する情勢を捉え、各施策の分野目的に沿った対策に適宜取り組みます。

○ ごみ処理広域化事業 環境負荷の軽減や効率化を図るため、ごみ処理を広域で行うために要する経費（一部事務組合への負担金含む）	予算額	562,895千円
○ 地域子育て・子ども家庭総合支援拠点事業 地域に根差した身近な相談窓口や子どもの遊び場等の支援拠点の開設に伴う事業	予算額	27,102千円
○ 出産・子育て応援交付金事業 妊娠届、出産届を提出した妊婦等に対して、妊婦届出時5万円、出産時5万円の子育て世帯への経済的支援を行う	予算額	3,516千円
○ こども園・小中学校 維持修繕・改修事業	予算額	42,415千円
○ 高齢者福祉タクシー利用料金助成事業 75歳以上の方を対象に、1年間の有効期限を設けてタクシー代の一部を助成	予算額	4,927千円
○ 基幹系システム標準化改修事業 住民票や戸籍等を管理発行するシステムについて国が定めた全国統一の仕様にシステムを改修	予算額	27,126千円
○ 大和川防災ステーション整備事業 災害時の活動拠点とする水防センターを整備	予算額	704千円
○ 公共施設等のLED化事業(脱炭素化) こども園や役場等の照明をLED照明に改修	予算額	11,998千円
○ 中央公園体育館雨漏り修繕事業	予算額	27,357千円
○ 交通安全施設整備事業	予算額	12,109千円
○ 自転車ヘルメット購入助成事業 自転車乗車用ヘルメットの購入費の一部を助成	予算額	300千円
○ ガイドブック出版事業 町の歴史をまとめた安堵町歴史ブックの出版	予算額	1,480千円

令和5年度 安堵町ふるさと納税のご報告

全国のみなさんからご支援いただきました寄附の受入額については、下記のとおりです。
誠にありがとうございました。

寄附の使い道	令和5年度 寄附件数	令和5年度 寄附金額
歴史や文化の継承・情報発信に関する事業	17件	471,000円
健康・生きがいづくりに関する事業	4件	261,000円
地域の振興に関する事業	1件	137,000円
安全で快適なまちづくりに関する事業	1件	20,000円
教育及び子育て支援の充実に関する事業	9件	434,000円
定住促進に関する事業	0件	0円
町長におまかせ	43件	2,521,700円
合 計	75件	3,844,700円

令和5年度寄附者の公表(※寄付額50万円以上の公表可能な方のみ公表しています。)
・松岡 浩三 様 (500,000円)

お問い合わせ 総合政策課 ☎57-1511(代)

固定資産税(第1期分)の 納期限

5月31日(金)

※額面30万円までならコンビニでも納付可能
※口座振替を希望される方は、金融機関へ届出を
※スマホ収納 (PayB PayPay LINEpay auPAY)

お問い合わせ 税務課 ☎57-1511(代)

軽自動車税(全期)の 納期限

5月31日(金)

※額面30万円までならコンビニでも納付可能
※口座振替を希望される方は、金融機関へ届出を
※スマホ収納 (PayB PayPay LINEpay auPAY)

お問い合わせ 税務課 ☎57-1511(代)

人権・行政相談日

相談日 5月10日(金)
時 間 午後1時～3時
と ころ 役場3階会議室
相談員 人権擁護委員・行政相談委員

※相談は無料、秘密は守られます。

お問い合わせ 総合政策課 ☎57-1511(代)

人権擁護委員の日 特設人権相談所を開設します

毎年6月1日は人権擁護委員の日
です。安堵町でも左記の日程で特設
人権相談所を開設します。

※相談は無料、秘密は守られます。

○と き

6月11日(火)

午後1時～3時

○と ころ

安堵町役場3階 会議室

お問い合わせ

総合政策課

☎57-1511

人事異動異動者名簿

【令和6年4月1日付け異動者】

部長級

理事 辻裕之

(奈良県から派遣)

教育委員会 次長 富士青美

〔選挙管理委員会事務局局長併任解除〕

(旧：総合政策課・課長)

課長級

総合政策課 課長 増田篤人

〔選挙管理委員会事務局局長併任〕

(旧：住民課・課長)

安全安心課 課長 吉田貴史

〔選挙管理委員会併任解除〕

(旧：総合政策課・課長補佐)

住民課 課長 古田彰宏

(旧：教育推進課・課長)

子ども家庭推進室 課長 藤岡征章

教育推進課 課長 古田裕一

(旧：危機管理室・課長)

課長補佐級

総合政策課 課長補佐 前田慶太

〔選挙管理委員会併任〕

(旧：住民課・課長補佐)

安全安心課 課長補佐 中澤章浩

(旧：危機管理室・課長補佐)

健康福祉推進室 主幹 栗本和美

事業課 課長補佐 木村英行

〔農業委員会併任〕

事業課 課長補佐 吉川明宏

奈良県広域水道企業団準備事務所

所長 塩野真純

(旧：教育推進課・課長補佐)

【令和6年4月1日付け新規採用】

技術職員

こども園 保育教諭 友澤有沙

こども園 保育教諭 木村章

こども園 保育教諭 森本真奈美

こども園 保育教諭 岡井里美

こども園 保育教諭 野依絵梨那

こども園 保育教諭 樋野花音

任期付職員

教育推進課 課長補佐 中野智哉

安全安心課 参事 木村和仁

教育推進課 主事 中村雅俊

水道事業職員

奈良県広域水道企業団準備事務所

主事 新井ひとみ

奈良県広域水道企業団準備事務所

主事 高倉良太

【令和6年3月31日付け退職者】

〈勸奨退職〉

教育委員会 次長 辻井弘至

〈普通退職〉

総合政策課 係長 佐藤健太

こども園 保育教諭 辻本里穂

こども園 保育教諭 南村牙理

〈再任用期間満了〉

総合センターひびき 長岡康

事業課 中野彰宏

※課長補佐級以上の人事異動、新規採用及び退職者を掲載しています。

令和6年度の教職員等の人事異動について

●安堵小学校

【転出】

教職員

福田 真記(柳生小学校へ)

【転入】

教職員

藪田 早紀

(河合第二小学校より)

吉村 拓己(上牧第三小学校より)

福岡 佳奈恵(新規)

増田 大成(上牧小学校より)

●安堵中学校

【転出】

教職員

田畑 浩美(退職)

坂西 歩実(大瀬中学校へ)

吉川 喜久(大教大附属中学校へ)

安東 風香(郡山中学校へ)

事務職員

隅田 恵理(退職)

【転入】

教職員

石田 沙音璃(生駒中学校より)

三岡 勇太(新規)

浅見 好音(三郷中学校より)

事務職員

村尾 義行(大阪市内公立校より)

自転車乗車用ヘルメットの購入費を助成します

令和5年4月1日の道路交通法の改正により、すべての自転車利用者のヘルメットの着用が努力義務となりました。自転車事故では頭部に致命傷を負うことが多いため、命を守るためにはヘルメットの着用が欠かせません。安堵町では、年齢制限を設けずにヘルメットの購入費の一部を助成します。

助成金額

・ヘルメット購入費用の2分の1
(1000円未満切り捨て、上限3,000円)

例① 10,000円のヘルメットを購入した場合

↓上限の3,000円を助成

例② 5,000円のヘルメットを購入した場合

↓2,500円を助成

・一人につき1個、1回まで

助成対象となるヘルメット

次の要件をすべて満たすもの
・令和5年4月1日以降に購入した新品のもの
・以下のいずれかの安全認証を受けていること

SGマーク、JCFマーク、CEマーク、GSマーク、CPSCマーク

助成対象者

申請時に次の要件をすべて満たす人

- ・安堵町内に住民登録があり、居住していること
- ・安堵町税を滞納していないこと
- ・販売を目的としないこと
- ・安堵町暴力団排除条例に違反しない者であること
- ・他の市町村による同一の補助金等の交付を受けていないこと

申請の流れ

- 1 安堵町自転車乗車用ヘルメット購入助成金交付申請書兼請求書に必要事項を記入し、次の書類を添えて申請してください。
 - ・領収書または販売証明書
 - ・購入したヘルメットの安全基準が確認できるもの(商品カタログ等)
 - ・助成金を受けるための口座が確認できるもの(通帳等の提示で可)
 - 2 申請書の内容を審査して、交付の場合は交付決定通知書を送付します。
 - 3 通知後、指定した口座に助成金を振り込みます。
- ※ 申請書等は安堵町ホームページ、または役場窓口でもお渡しできます。

お問い合わせ

安堵町役場 安全安心課
☎57・1511(代)

運転免許自主返納支援事業の変更 おでかけ応援券から ICOCAに変わります!!

安全安心のまちづくりにおける交通事故防止を図るために、平成30年4月より、運転免許証を自主的に返納される方を対象に「安堵町おでかけ応援券(3,000円)」を交付していましたが、令和6年4月より、「安堵町おでかけ乗車券(5,000円分)」に改め、JR西日本が発行するICOCAカードを交付することとなりました。

ICOCAカードは、残高がゼロになった場合でも、JRの駅等で現金をチャージすれば継続してご利用いただけます。

※ 対象者一人につき1回限りの交付とし、紛失や盗難等による再交付は行いませんのでご注意ください。

※ 既にお持ちのICOCAカードに入金する現金や現金のみを交付することはできません。

※ 入金された5,000円に有効期限はありませんが、取得したポイント等の有効期限についてはJR西日本にお問合せください。

対象者

・安堵町に在住の方で、平成30年4月1日以降に運転免許を自主返納し、運転経歴証明書の交付を受けた方。

・これまでに「安堵町おでかけ応援券」の交付を受けていない方。
※ 年齢制限はありません。

ご利用可能な交通機関

【鉄道】 JR、私鉄各社
【バス】 安堵コミュニティバス、奈良交通路線バス

【タクシー】 奈良近鉄タクシー

申請に必要なもの

・安堵町運転免許自主返納支援事業応援交付申請書

(役場1階安全安心課または役場ホームページから入手いただけます)

・運転経歴証明書の原本

(運転経歴証明書については奈良県警察にお問合せください)

お問い合わせ

安堵町役場 安全安心課
☎57・1511(代)

安堵町職員を募集します

安堵町職員採用試験を次のとおり実施します。

詳しくは、安堵町HP(5月掲載)および安堵広報(6月号)をご覧ください。

試験案内

安堵町ホームページからダウンロードしてください。
(<http://www.town.andonara.jp/>)

お問い合わせ

総合政策課 採用担当
☎57・1511(代)

マイナンバーカードをつくりましょう！

その1 役場でマイナンバーカードの申請ができます！

住民課窓口で、マイナンバーカードの申請ができます。申請に必要な写真撮影も無料で行います。また、役場で申請していただいた方に限り、マイナンバーカードを郵便でご自宅へ郵送します。申請には必ずご本人がお越しください。出張申請をご希望の方は、下記をご覧ください。

- 【と き】 開庁日（土・日曜、祝日を除く、平日午前8時30分～午後5時15分）
 【と ころ】 住民課①番窓口
 【必要なもの】 通知カード・住民基本台帳カード（お持ちの方のみ）・本人確認書類（※）
 ☆申請時に写真撮影をご希望されない場合は、顔写真（縦4.5cm×横3.5cm
 最近6か月以内撮影、無帽、正面、無背景のもの）をご持参ください。

その2 申請・交付・更新の手続きが休日にできます！

平日に役場にお越しいただけない方のために、下記の日程で休日窓口を開設します。休日窓口で行える手続きは、マイナンバーカードの申請・交付・更新及び電子証明書の更新です。

すべての手続きに、必ずご本人がお越しください。

- 【と き】 5月12日（日）午前8時30分～正午
 【と ころ】 住民課①番窓口
 ☆6月以降の日程については、随時、広報及びホームページにてご案内します。

○マイナンバーカードの申請

○マイナンバーカードの交付（交付通知書をお持ちの方のみ）

【必要なもの】 交付通知書・通知カード・住民基本台帳カード（お持ちの方のみ）・本人確認書類（※）

○マイナンバーカードの更新

【必要なもの】 有効期限通知書・マイナンバーカード・本人確認書類（※）
 ☆申請時に写真撮影をご希望されない場合は、顔写真（縦4.5cm×横3.5cm
 最近6か月以内撮影、無帽、正面、無背景のもの）をご持参ください。

○電子証明書の更新

【必要なもの】 有効期限通知書・マイナンバーカード・現在設定済みの暗証番号

※本人確認書類 運転免許証・パスポート・在留カードなど顔写真付きの公的な身分証明書のうち1点。
 これらが無い場合は、健康保険証・年金手帳・預金通帳等のうち2点が必要になります。

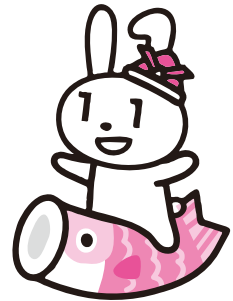

お問い合わせ 住民課 ☎57-1511（代）

マイナンバーカード

マイナンバーカードを利用して、コンビニ等で住民票や印鑑登録証明書を取得することができます。

○利用時間

午前6時30分～午後11時（12月29日～1月3日、メンテナンス日を除く）

○利用できる人

利用者証明用電子証明書（数字4桁の暗証番号）搭載のマイナンバーカードをお持ちの人

○取得できる証明書

住民票 1通300円
 ※本人及び本人と同一世帯に記載されている人の住民票が取得可能。

印鑑登録証明書 1通300円

※本人の証明書のみ取得可能。

お問い合わせ

住民課 ☎57-1511（代）

マイナンバーカードの出張申請サービス受付中！

「出張申請サービス」とは、自宅や公民館などご希望の場所まで職員が訪問し、マイナンバーカードの申請を受け付けるサービスです。事前予約が必要ですので、ご希望の方は左記までお電話ください。

住民課 ☎57-1511（代）

戸籍証明書等の 請求が便利になりました

令和6年3月1日から、戸籍証明書等の広域交付が始まっています。本籍地が安堵町でない方でも、安堵町役場で戸籍証明書等を取得できます。

○請求に必要なもの
顔写真付きの本人確認書類

○請求できる戸籍証明書の種類
・戸籍全部事項証明書
・除籍全部事項証明書
・除籍謄本
・原戸籍謄本

○請求できる方
・本人
・配偶者
・直系尊属(父母・祖父母など)
・直系卑属(子・孫など)
※郵送や代理人による請求はできません。



お問い合わせ

住民課 ☎57・1511 (代)

令和5年度住民税均等割のみ 課税世帯に対する給付金について

令和5年度住民税均等割のみ課税世帯に対する給付金の対象世帯には、「支給要件確認書」を3月25日に発送しました。

「支給要件確認書」をお受け取りになった場合は、必要事項を記入の上、返送してください。令和6年6月26日(必着)までに返送されなかった場合は、給付金を受給できません。

なお、本給付金を受給しなかった場合、こども加算給付金も給付されませんのでご注意ください。

※確認書を役場が受け取ってから3週間程度で支給されます。支給決定した方には、「決定通知書」を送付しますので、支給日をご確認ください。

お問い合わせ

安堵町住民税非課税世帯等に対する臨時特別給付金係

☎57・1511 (代)

救急現場において マイナンバーカード活用の 実証事業を行います

総務省消防庁の「マイナンバーカードを活用した救急業務の迅速化・円滑化に向けた実証事業」に奈良県広域消防組合が選定されました。

これは、救急現場で傷病者のマイナンバーカードから医療情報を取得し、救急活動の迅速化・円滑化を図ることを目的としています。傷病者ご本人等の同意が得られた場合に実施するものです。令和6年5月中旬より順次、実証事業を開始しますので、ご協力をお願いします。

対象

救急隊が必要と判断し、次の条件を二つとも満たした場合のみ

① 健康保険証の利用登録をしたマイナンバーカードを所持している場合

② 傷病者等の同意が得られる場合
(重篤な症状等のため、傷病者から同意が得られない場合等の対応)

は、現在総務省消防庁において調整中です)

★ 詳しくは、下記QRコードより奈良



県広域消防組合「マイナンバーカード
実証事業」のホームページをご覧ください。

実証事業を行う具体的な期間等も、決定次第ホームページでお知らせしていきます。

お問い合わせ

奈良県広域消防組合
消防本部警防部救急課
「マイナンバー実証事業」担当
☎0744・26・0116

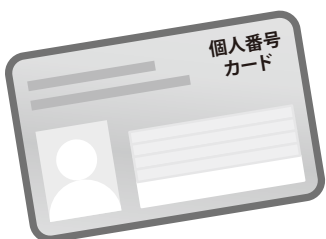

令和6年度 学童保育室「育成クラブ」 夏期休業期間中入室申請 のご案内

保護者の仕事などの理由で、日中
家庭で保育を受けられない児童に
対し、一定時間保育し、児童の健全
な育成を目指します。

入室期間(学校夏期休業期間)

令和6年7月22日(月)～

8月31日(土)

開室日

月曜日～土曜日

休室日

日曜日、祝日、お盆

開室時間

○平日

午前8時～午後5時30分

○延長保育

午後5時30分～午後7時

○土曜保育

午前8時～午後7時

※延長保育・土曜保育は希望者のみ

開室場所

総合センターひびき

(東安堵557-1)

対象児童・要件

次の①から④すべてに該当する
児童

①安堵町在住で安堵小学校に在籍
する児童

②保護者が就労または疾病等に
より、日中の保育に欠ける児童

③保護者の就労等日数が週3日以
上の就労等をしていること

④開室時間中に1日4時間以上の
就労等かつ合計週12時間以上の
就労等をしていること(通勤・残
業・休憩時間は就労時間に含ま
ない)

※右記の要件を満たしていても次
に該当する場合は入室できません。

○祖父母など同居する20歳以上の
成人が常時家に居る場合

○自営業で家族全員が自宅内で就
労している場合

○令和5年度以前の学童保育料を
滞納している場合

定員
約10名

費用 ※夏期休業期間
○学童保育料
(全児童・1名につき)

6,000円

○延長保育料・土曜保育料

(希望者のみ・1名につき)

1,500円

○保険料・おやつ代(全児童)
別途発生します。

申請について

各期日までに子ども家庭推進室
窓口でお手続きをしてください。

○申請用紙配布期間

5月13日(月)～24日(金)

○申請受付期間

5月27日(月)～6月10日(月)

※期日厳守(期間外申請は不可)

その他

○申請用紙は安堵町ホームページ
よりダウンロードできます。

○入室審査後、入室可否の通知を
郵送します。

○定員超過の場合は、安堵町学童保
育室入室基準に基づく審査によ
り、入室可否を決定します。

お問い合わせ

子ども家庭推進室

(福祉保健センター内)

☎57-1591

子育て広場あかり ～遊びましょう～

集まりましょう！遊びましょう！笑いましょう！



とき 5月21日(火)
午前10時30分～11時

ところ 安堵こども園2階

内容 お散歩

お問い合わせ：子育て広場あかり

☎57-2823



助産師さんが来てくれます！
遊んだ後でもお話や相談ができます。
是非お越しください。

5月5日～5月11日は、「子どもまんなか 児童福祉週間」です

この家庭庁では、5月5日の「こどもの日」から1週間を「こどもまんなか 児童福祉週間」と定め、子どもたちの健やかな育成について国民全体で考えることを呼びかけています。

安堵町では、児童の健やかな成長を願い、児童福祉週間の期間に窓口にて令和6年度の標語の掲示、「らっくくらぶ」にて親子制作（こいのぼり）を行います。

※「らっくくらぶ」については、下記案内をご確認ください。

【令和6年度「こどもまんなか 児童福祉週間」標語】

すきなこじ

どんとんふやして

おおきくなあれ

(加藤 共泰さん 6歳 香川県)

お問い合わせ

子ども家庭推進室

☎57・1591

らっくくらぶ(親子じどうの広場)のご案内

親子で楽しく遊べる内容盛りだくさん！皆さんのご参加お待ちしております。

対象 3・4か月～就学前までのお子さんとその保護者とき・内容

令和6年5月10日(金)
「こいのぼり(製作)」

6月7日(金)

「新聞ちぎり、風船クッションで遊ぼう」

※いずれも午前10時～正午
ところ 福祉保健センター
2階

2階

持ち物 飲み物(水・お茶)
申込み 開催日前日までに左

記へお申し込みください。

費用 無料

申込み 子ども家庭推進室
(福祉保健センター内)

☎57・1591

✉sukoyakata@town.ando.lg.jp



自由遊びの時間に、体重測定や相談ができます。

安堵子ども食堂のご案内

『安堵子ども食堂』は、食事だけでなく、今年も畑を借りて地域の方々の御協力のもと、5月19日にさつまいもの苗植えをします。子ども達に、おとなの方々と一緒に体験や出会いをしてほしいと願っています。さつまいもの苗植えの後、みんなでランチタイムにします。

幼児から高齢者どなたでもどうぞ参加してください。

○行事
5月11日(土)

モーニング 7時半～

ランチ 12時

5月19日(日)

さつまいも苗植え10時～

ランチ 12時

6月

毎月 第2土曜日

モーニング 7時半～

ランチ 12時

毎月 第3日曜日

10時～14時

皆と一緒に料理をして食事

※食事の都合上 予約必要

○場所

大道教食堂(安堵小学校の前)



お問い合わせ

主催 安堵子ども食堂

代表 飯田

☎090・9879・0802

ボランティア行事保険に入っています。

山辺・県北西部 広域環境衛生組合

新しいごみ処理施設

愛称募集



エネルギー回収型廃棄物処理施設
・可燃ごみを焼却する施設



マテリアルリサイクル推進施設
・不燃物を処理する施設

現在、山辺・県北西部広域環境衛生組合では、天理市内において、組合の構成市町村（大和高田市、天理市、山添村、三郷町、安堵町、川西町、三宅町、上牧町、広陵町、河合町）から排出されるごみを処理するために、令和7年5月の稼働に向けて、エネルギー回収型廃棄物処理施設及びマテリアルリサイクル推進施設（以下、「ごみ処理施設」という。）を建設しています。

今回、この新しいごみ処理施設が親しみを持てる施設となるよう、**施設の愛称を募集**します。

新しいごみ処理施設では、廃材などを利用した体験型のワークショップやマルシェなどのイベントも開催され、施設を訪れた方が集い憩う場所となります。

～募集要項～

1. 愛称のコンセプト

- (1) 構成市町村の施設としてイメージしやすく、覚えやすく親しみやすいもの。
- (2) 商標等で使用されていないもの。
- (3) 他の公共施設等で使用されていないもの。

※それぞれの施設を区別するため、愛称のあとに「クリーンセンター」・「リサイクルセンター」の名称が付きます。

例：愛称が「やまべ」となった場合⇒やまべクリーンセンター／やまべリサイクルセンター

応募資格・応募方法等は右記の応募フォームよりダウンロードください。

応募フォーム



応募締切 **令和6年6月14日(金)必着**

※郵送の場合は、締切当日の消印有効。持参及び電子メールの場合は、締切当日17時15分到着分まで有効

最優秀作品賞(1点):

5万円分の商品券

優秀賞(2点):

3万円分の商品券

応募先・お問い合わせ

〒632-8555 天理市川原城町605

山辺・県北西部広域環境衛生組合事務局総務課

TEL:0743-63-1001 内線 380・382・313

メールアドレス kensetukikaku@city.tenri.nara.jp

※メールでの応募の際は、件名に「愛称応募」とつけてください。

令和6年度 生涯学習クラブ紹介

楽しい文化活動、仲間づくり、地域社会とのつながりなど、新たな楽しみを見つけてみませんか。 教育委員会事務局教育推進課

活動場所	クラブ名	代表者	連絡先	内容紹介	活動日
トーク安堵カルチャーセンター	アートフラワー教室	溝脇 淳代	090-6972-7530	アートフラワーとは、花卉や葉、茎などそれぞれの部分にふさわしい布を選び、型紙に合わせてカット、染色をして組み立てていきます。少人数のアットホームな雰囲気の中で楽しく学んでいただけます。	第3 木曜日 午前9:30 ↓ 正午
	安堵囲碁クラブ	田中 満	57-3992	囲碁を学びたい人はぜひ入会ください。中学一年生から90歳の楽しい会です。囲碁のルールは、簡単でやさしく、一日で覚えられます。一度覚えると楽しすぎる事が欠点ですが、知的合理的な思考を育てます。楽しくやりましょう!	毎週 土曜日 午後1:00 ↓ 5:00
	安堵写友会	島田 信行	57-4393	カメラの愛好クラブです。レンズを通した大自然の中より風景スナップ(祭りも含む)、物物の一瞬を掴み撮る又各人の作品も例会により観賞得る事が出来ます。一度ご入会いかがでしょうか?	第2 日曜日 午後1:00 ↓ 5:00
	生け花クラブ	十亀 和子	57-3586	季節の花を、自由に生けて、おしゃべりにも花をさかせています。	第1 土曜日 午前9:00 ↓ 正午
	高齢者書道クラブ	森田 貴美子	57-4048	私達のクラブは、墨の香りと和やかな雰囲気の中で、経験豊かな先生から適切な御指導を受けながら、楽しくわきあいあいと筆を走らせて「書」の上達を目指しています。	第2・4 月曜日 午前10:00 ↓ 正午
	陶芸第1クラブ	森川 利依子	57-2591	焼き物に興味がある仲間が集まり、先生をまじえて楽しく作品を作っております。少し趣味でやってみようかと思う方は、一度体験に来てください。よければクラブに加入してくださいね。	第1・3 木曜日 午前9:00 ↓ 午後5:00
	陶芸第3クラブ	池田 昌子	090-3039-7796	陶芸が好きで、制作活動を通じて交流を深め、個性的な作品造りに頑張っています。	第1・3 金曜日 午前9:00 ↓ 午後5:00
	陶芸土曜クラブ	桑原 真代	57-3740	第2・第4土曜日、楽しく陶芸作品を作っています。電動ロクロもあります。楽しいですよ。ご参加お待ちしております。	第2・4 土曜日 午前9:00 ↓ 午後5:00
	パッチワークはなみずき	田倉 君代	57-3324	第2金曜日の午前中に、仲間と共に作品をつくり、唯一のバッグ等を持っています。皆さんも一度、見学に参加してみませんか。お待ちしております。	第2 金曜日 午前9:30 ↓ 正午
	パッチワーク直子会	伊東 としみ	57-4537	毎月1回第2金曜日に、午後1時より3時半迄、山本直子先生の御指導により、仲間と共にパッチワークを楽しんでいます。是非私達と一緒に始めませんか。自分の作品を持って出かけましょう。	第2 金曜日 午後1:00 ↓ 5:00
※	手話サークル葉の会	山崎 眞季	57-3241	日常会話を中心に、楽しく手話を学んでいます。テレビなどでよく見かけるようになった手話。あなたも始めてみませんか?	●毎週 水曜日 ●土曜日 (不定期) 午前10:00 ↓ 正午
福祉保健センター	安堵町ニイハオ你好倶楽部	村山 桂子	57-4068	上海出身の先生が分かりやすく教えてくれます。なごやかで楽しい会です。興味のある方はお話し受講も大歓迎です。	毎週 火曜日 午前9:00 ↓ 正午

◇ 内容の詳細、クラブの加入希望については、各クラブの代表者の方に直接お問い合わせください。

※ [手話サークル葉の会]活動場所…水曜日:福祉保健センター、土曜日:トーク安堵カルチャーセンター

安堵町ごみカレンダー (2024.5月～2024.6月)

ごみは
午前8時までに
出してください。

日頃より、ごみの分別収集にご協力いただきありがとうございます。
『安堵町ごみカレンダー』をお知らせします。

☆収集方法についてのお知らせ☆

【小型家電ごみ】につきまして、透明の袋に入れず、そのまま出して頂きますようにお願いします。
なお、袋に入っている場合でも、収集は行わせて頂きます。

収集
地区

南コース

東安堵南・岡崎・窪田・西安堵・新法隆寺・興人・柿の里・若草の里・かしの木台

5月					6月				
月	火	水	木	金	月	火	水	木	金
		1	2 可燃 資源	3					
6 可燃 資源	7	8	9 可燃 資源	10	3 可燃 資源	4	5	6 可燃 資源	7
13 可燃 資源	14	15 リサイクル	16 可燃 資源	17	10 可燃 資源	11	12	13 可燃 資源	14
20 可燃 資源	21	22 不燃 小型家電	23 可燃 資源	24	17 可燃 資源	18	19 リサイクル	20 可燃 資源	21
27 可燃 資源	28	29 有害	30 可燃 資源	31	24 可燃 資源	25	26 不燃 小型家電	27 可燃 資源	28

収集
地区

北コース

東安堵・飽波・笠目・小泉苑・あつみ台・東安堵マンション地区

5月					6月				
月	火	水	木	金	月	火	水	木	金
		1 リサイクル	2	3 可燃 資源					
6	7 可燃 資源	8 不燃 小型家電	9	10 可燃 資源	3	4 可燃 資源	5 リサイクル	6	7 可燃 資源
13	14 可燃 資源	15	16	17 可燃 資源	10	11 可燃 資源	12 不燃 小型家電	13	14 可燃 資源
20	21 可燃 資源	22	23	24 可燃 資源	17	18 可燃 資源	19	20	21 可燃 資源
27	28 可燃 資源	29 有害	30	31 可燃 資源	24	25 可燃 資源	26	27	28 可燃 資源

※不燃ごみの「スプレー缶・カセット式ボンベ、使い捨てライター等」は収集時に、収集車で火災がおり、人命に関わる事故になる恐れがありますので、中身を使い切ってから、必ずガス抜きを行ってください。

※「使い捨てライター・チャッカマン」は不燃ごみで出してください。



お問い合わせ 住民課 ☎ 57-1511(代)



こども

健康カレンダー

事業名	とき	対象	持ちもの	内容等
7か月児健康相談	5月14日(火) 午前:受付時間を区切り 指定します	満6か月～ 7か月児	母子健康手帳、 アンケート用紙、 バスタオル	身体計測、栄養・育児相談
12か月児健康相談	5月14日(火) 午前:受付時間を区切り 指定します	満12か月～ 13か月児		身体計測、歯科・育児相談
4か月児健康診査	5月14日(火) 午後:受付時間を区切り 指定します	満3か月15日～ 4か月児		身体計測、内科診察、 栄養・育児相談
10か月児健康診査	5月14日(火) 午後:受付時間を区切り 指定します	満9か月～ 10か月児		
助産師による 母乳・育児相談 (個別相談)	月～金曜日 (祝日は除く) 午前9時30分～正午 ※要予約	妊婦及び パートナー 子育て中の方	母子健康手帳 母乳相談希望の方は フェイスタオル2枚	母乳や育児等子育てに関する相談
妊産ママの ボディケア& カフェ	5月22日(木) 受付:午前9時20分 終了:午前11時30分 ※要予約:開催日の前日 まで	妊娠後期の妊婦 、産後8か月頃ま でのママと子ども	母子健康手帳、飲み物、 バスバスタオル 母乳相談希望の方は フェイスタオル2枚 動きやすい服装でお 越してください。	「肩こりを防ごう」について エクササイズ、赤ちゃんの身体測定、 お母さん同士の交流や情報交換、 母乳相談など ※赤ちゃんの兄姉は、子育てボラン ティアBeー輪による託児があり ます。(200円)

※対象者には通知します。(助産師による母乳・育児相談は除く。)
※場所は福祉保健センター



おとな

事業名	とき	対象	持ちもの	内容等
健康相談	5月15日(水) 午前9時～11時30分 ※予約優先(予約の場合は午後 からの相談も可能)	町内 在住の方	健康ファイル、 尿検査希望の方は 朝起きてすぐの尿 (50cc程度)	健康相談、血圧測定、体組成測定、 腹囲測定、尿検査(蛋白・糖・潜血 ・塩分濃度)など ※尿中塩分濃度測定のみ料金 100円が必要です
こころの 相談室	5月 8日(水) 22日(水) 午後1時～3時(1人1時間程度) ※予約優先			

※場所は福祉保健センター

お問い合わせ 健康福祉推進室(福祉保健センター内) ☎57-1590 FAX 57-1592

☆5月31日は「世界禁煙デー」、5月31日～6月6日は「禁煙週間」です☆

定期予防接種を受けましょう

定期予防接種対象年齢の方は対象年齢内に接種できるように接種スケジュールをたてましょう。

麻しん風しん(MR)予防接種

対象者

1期：生後12か月から24か月未満の方

2期：5歳から7歳未満で小学校就学前の1年間の方(いわゆる保育園・幼稚園の年長児)

※2期の対象の方には、4月に通知してきます。詳しくは案内をご覧ください。

日本脳炎予防接種

対象者

1期：3歳から7歳6か月未満の方

2期：9歳から13歳未満の方

※2期の対象の方には9歳のお誕生日が過ぎた翌月に予診票と案内を送付しています。

平成17年から21年度にかけての積極的勧奨の差し控えにより接種を受ける機会を逸した方(平成16年4月2日から平成19年4月1日生まれの方)は、20歳になるまでの間に定期接種として未接種分を接種できます。予診票をお持ちでない方は、福祉保健センターで予診票を受け取ってから県内委託医療機関で接種してください。

お問い合わせ

健康福祉推進室

(福祉保健センター内)

☎ 57・1590

FAX 57・1592



安堵健康ウォーキングのご案内

どなたでも参加できます。カラダもココロも歩いて爽快！みなさんで楽しく歩きましょう！

とき・コース

◎5月5日(日)

馬見丘陵公園 約9km

午前9時30分福祉保健センター集合

午後2時頃解散予定

※往復でウォーキングをする予定ですが、復路は電車に乗ることも可能です。

◎6月2日(日)

安堵町めぐり 約6km

午前9時30分福祉保健センター集合

正午頃解散予定

*雨天中止

申込み 不要

参加費 4月から9月までの保険代

として300円

持ち物 水などの飲み物、タオル、安堵健康ウォーキングスタンプ用紙(お持ちの方のみ)、運賃

5月はお弁当をお持ちください。

主催 運動普及ボランティア

お問い合わせ

健康福祉推進室(福祉保健センター内)

☎ 57・1590

FAX 57・1592

1回参加ごとにスタンプ1個押印！
10個集めるとプレゼントがあります！



毎月40～50の方が参加しています！
ぜひご参加ください😊



がん検診は年間予約制です

今や、日本人の2人に1人ががんになると言われています。あらゆる病気の中でがんは死因の第1位です。

がんの初期には、症状がほとんどありません。早期発見のため、症状のないときに検診の受け時です。定期的に検診を受けて、よりよい生活を積み重ねましょう。

案内の発送・検診の予約を希望される方は、ご連絡ください。また、お手元に申込みはがきをまだお持ちの方は、早急に返送をお願いします。日程等の詳細については、広報4月号13ページの年間健康カレンダーもしくは安堵町のホームページをご覧ください。

申込み・お問い合わせ

健康福祉推進室（福祉保健センター内）

☎57・1590

FAX 57・1592



ファミリークラスのご案内

妊娠中の過ごし方、出産、育児のことなどいろいろお話しませんか。妊婦さん、ご家族の方、お気軽にお越しください。

とき

6月2日（日）

午前9時30分～正午

ところ

福祉保健センター 2階

持ち物

母子健康手帳、バスタオル、動きやすい服装でお越しください。

内容

妊婦体操、赤ちゃんのお世話、赤ちゃんの泣きについて、妊婦体験ジャケット（ご家族の方、産後の手続きについてのお話など）

参加費

無料

お申し込み

5月29日（水）までに健康福祉推進室へお申し込みください。

☎57・1590

FAX 57・1592



ボランティア きっかけ講座

食べる 動く 見守る 支える

ボランティア募集!!

人とつながる 新しい出会い
あなたの力が誰かの元気につながる

食べる

食生活改善推進協議会
＜主な活動＞
健診時の健康メニューの試食提供
こども園のおやつづくり 等



動く

運動普及ボランティア
＜主な活動＞
地域サロンでの健康体操
安堵健康ウォーキング 等



見守る

*Be-輪
（子育てボランティア）*
＜主な活動＞
絵本の読み聞かせ
託児 等



支える

*生活支援サポーター
（高齢者のお困りごとの手助け）*
＜主な活動＞
外出のきっかけ支援
子ども食堂支援 等



ボランティアきっかけ講座

全員参加	日程	内容〈講師〉
	5月23日(木) 9:30~11:30	ボランティアってこんなに楽しい 〈奈良県社会福祉協議会 田中 和博氏〉

コースを
選んで受講
複数選択もOK!

食べる

動く

見守る

支える

基礎講座 5月30日(木) 9:30~14:00 あらためて知る 食べる意味 〈管理栄養士 服部 直美氏〉	基礎講座 6月3日(月) 14:00~15:30 あらためて知る からだを動かす魅力 〈健康運動指導士 三輪 昌広氏〉	基礎講座 5月31日(金) 9:30~12:00 あらためて知る 子育ての奥深さ 〈元教員 上村 勇一郎氏 保育士・図書室職員〉	体験講座① 6月14日(金) 13:30~15:00 安堵よりそい隊 ミーティング
体験講座① 6月4日(火) 13:00~16:00 3歳6か月児健康診査 適塩みそ汁と手作りおやつ の提供、みそ汁の塩分 濃度測定	体験講座① 6月13日(木) 27日(木) 10:30~11:30 どちらか1日 ステップ エクササイズ教室	体験講座① 6月11日(火) 9:30~11:30 妊産ママのボディケア& カフェでの託児	体験講座② 6月18日(火) 13:30~15:00 ワンコイン ミーティング
体験講座② 6月11日(火) 9:30~13:30 会員研修 (非常食についての講話・ 調理実習) 材料費300円	体験講座② 6月2日(日) 7月7日(日) 9:30~12:00 どちらか1日 安堵健康ウォーキング 保険代300円	体験講座② 6月25日(火) 26日(水) 9:30~11:00 どちらか1日 安堵こども園にて 保育体験	基礎講座 6月25日(火) 13:30~15:00 認知症サポーター 養成講座 〈認知症キャラバン・ メイト〉

全員参加	7月4日(木) 9:00~12:00	もしものときに役立つ 救急法 〈日本赤十字社奈良県支部 救急法指導員・安堵町赤十字奉仕団〉 教材費 100円
	7月11日(木) 9:30~12:00	ボランティア活動を通してつながろう! ~ゲートキーパーの視点をもったコミュニケーションのポイント~ 〈ハートランドしぎさん地域医療連携部 吉藤 美希氏〉

- ☆ ところ 福祉保健センター
- ☆ 修了後、食生活改善推進協議会、運動普及ボランティア、Be-輪(子育てボランティア)、生活支援サポーター(高齢者のお困りごとの手助け)のいずれかの団体に所属して活動していただけます。
- ☆ 託児があります(料金 1回 100円)

5月10日(金)までにお申し込みください

お申し込み・お問い合わせ 安堵町健康福祉推進室(福祉保健センター内)

電話 0743-57-1590 FAX 0743-57-1592

メール sukoyaka@town.ando.lg.jp

支える のお問い合わせ 安堵町社会福祉協議会

電話 0743-57-2523 FAX 0743-57-5022

本の窓

安堵町図書室
 福祉保健センター2階 ☎・FAXとも 57-1600
 [利用時間] 午前10時～午後5時

2024年 第66回 こども読書週間 (4月23日(火)～5月12日(日))

「ひらいてワクワクめくってドキドキ」

4月23日は「子ども読書の日」です。
 安堵町図書室では、子どもの読書意識を高める活動の
 1つとして「本となかよし・おはなしひろば」を開催します。



5月
図書
カレンダー

May 2024						
日	月	火	水	木	金	土
			1	2	3	4
5	6	7	8	9	10	11
12	13	14	15	16	17	18
19	20	21	22	23	24	25
26	27	28	29	30	31	

印日は開室日

第17回 本となかよし・おはなしひろば

とき 5月18日(土)午前10時～午後4時
 ところ 福祉保健センター 2階

びっくり!マジック?!

【午前10時30分～11時】

本のリサイクルコーナー
 ご自由にお持ち帰りください。

本の貸出や返却など
 通常の業務も行っています。



おはなしひろば

大型かみしばい

【午前11時～正午】

【午後1時30分～2時30分】

ブックン チャレンジランド

本の体重測定チャレンジ
 3000gをめぞそう!

ブックンラリーの
 スタンプは2コおすよ!

景品を
 ゲットしよう!



◆協力:おはなし会ねこじゃらし・Be-輪ほか ◆主催:安堵町教育委員会



絵本のひろば

自分だけの
 えほんをつくろう

【午前10時～】

本の
窓

今月のこの本読んで!

「おじいちゃんとおお かせと大風」

室戸台風紙芝居制作プロジェクト/著・出版

おすすめのポイント

安堵町内の町名や建物など出てきて小2、幼稚園児の子供
 でも頭の中でのようなことがあったのか主人公たちがど
 のように移動したのか想像しやすくなりやすかった。

(ニックネーム:野田)

ねこじゃらし おはなし会



絵本・紙しばいなど、楽しいお話がいっぱい。
 みんなで来てください。

とき 5月はお休みです。次回は6月1日(土)
 午前11時～11時30分

ところ 安堵町図書室

対象 幼児から小学校低学年



図書室 工作クラブ

道具はこちらで用意します。申し込み不要。

とき 5月22日(水)

午後3時30分～4時30分

ところ 福祉保健センター2階会議室

対象 小学生以上 (保護者同伴であれば幼児も可)

～こころがほっこりするサロン～ 「ほっとあんどサロン」

とき ◎5月はお休みです。◎6月25日(火)

内容 脳が活性化する簡単な体操、

ゲームやレクリエーションなど

ところ 安堵町福祉保健センター 2階

参加料 無料

お問い合わせ 健康福祉推進室(福祉保健センター内)

☎ 57-1590 FAX 57-1592



歴史民俗資料館 5月の花



テイカカズラ

企画展 「安堵の六齋念仏」

「南無阿弥陀仏」に様々な抑揚をつけて唄うように唱える六齋念仏は、かつては奈良県内 60か所以上で伝承されていたといわれますが、現在残っているのは奈良市八島町、御所市東佐味、そして安堵町東安堵のみとなっています。

本展示では、現在も続けられる「東安堵の六齋念仏」を中心に、岡崎や笠目といった町内の他の地域でも行われていた六齋念仏や六齋講の活動についてご紹介します。

期 間 5月31日(水)まで

開館時間 午前9時～午後5時
※最終入館は午後4時まで
休館日 毎週火曜日



東安堵の六齋念仏(盆行事)

《関連行事》

○ギャラリートーク

職員による展示の紹介・解説。

と き 5月5日(日・祝)

午後1時30分から約30分間

ところ 館内特別展示室

参加費 入館料

○六齋念仏実演会

大宝寺六齋講による「東安堵の六齋念仏」(県指定無形民俗文化財)の

披露。

と き

5月12日(日)

午後1時30分から

ところ 館内主屋

参加料 入館料

灯芯ひき体験会

東大寺などの寺社に奉納され、行事の灯りとして使用される灯芯を藁くさからひき出す「灯芯ひき」を体験してみませんか。長い灯芯をひくにはコツが必要ですが、はじめての方でも熟練者の指導を受けながら体験していただけます。



灯芯ひき

と き 5月26日(日)

午後1時30分～3時30分

定 員 5名まで

参加費 入館料

申込み 当館窓口または電話

お問い合わせ

安堵町歴史民俗資料館

(大字東安堵1322)

☎57・5090

開館時間 午前9時～午後5時

(火曜休館日)

入館料 大人 220円

大・高生 110円

小・中生 60円

※町内在住の65歳以上は無料

資料館ホームページ

<https://mus.ando-rekimin.jp/>



続・安堵町の歴史点描(二十)

日記には周辺の興味深い記事がまだまだ沢山あります。たとえば、

一太子御力イキシキ村出雲寺、高安村正林寺

とありますが、大和郡山市椎木町の出雲寺と斑鳩町高安の正林寺はともに聖徳太子開基の寺だということになります。

正林寺は正しくは勝林寺と書きますが、融通念仏宗に属し、高安村の旦那寺です。先月号で天狗党の首魁武田耕雲斎筆の「高安寺」の扁額があるとお伝えしましたが、享保九年(一七二四)作成の「和州河州社鑑」(公財郡山城史跡・柳沢文庫保存会所蔵)には聖徳太子に関する特記事項は見当たりません。

出雲寺は融通念仏宗に属し、西椎木町の本来の旦那寺ですが、「和州河州社鑑」には

一当寺推古天皇十壬戌年聖徳太子此地ニ紫雲森ニ棚曳ヲ御覧有
一寺ヲ建立出雲寺ト号、

と記されています。推古天皇十年(六

〇二)に聖徳太子が紫雲たなびく森を見つけてその地に一寺を建て、出雲寺と名付けたということになります。

また、

一アクナミ村宮ノケイダ井ニス
イコ天王御願ノ経塚有

とあります。飽波村の宮は広峯神社ですが、その境内に推古天皇勅願の経塚があるということです。経塚(きよづか)とは経典を埋めた塚のことですが、平安時代初めごろから盛んに作られ始めています。

当寺流行した浄土思想では世の中を正法・像法・末法の三つに分け、正法は正しい教えとそれを守って悟りを得る人がいる時代、像法は正しい教えはあるが形だけしかそれを守る人がいない時代、末法は正しい教えもそれを守る人もいない時代のことといいますが、永承七年(一〇五二)から末法の時代に入ると考えられました。

広峯神社の経塚は慶長三年(一五九八)の「安堵社神験記」(國學院高校所蔵富本家旧蔵文書)に万福寺境内に経塚一基があると記されますが、この塚のことだろうと思います。経塚は広



広峯神社青龍の塚

峯神社境内の東端にあり、「青龍之塚」と呼ばれていましたが、今でもそこを掘れば文字を一つ記した一字一石経と呼ばれる小石が出土します。この塚の本格的な発掘は行われていませんので確かなることはわかりませんが、経典が埋められている可能性も高いと思います。広峯神社境内出土の一字一石経は推古天皇とは無関係の、陰陽道の祭祀にかかわるものですが、陰陽道祭祀遺跡は珍しいもので、今からでも保存を図る必要が

あると考えています。
続いて、

一コシカケノ宮アリ、是ハ太子御腰ヲカケラリシ所也

という記事があります。コシカケ宮とは聖徳太子が腰を掛けた石がある宮のことですが、安堵町域周辺でそうした伝承を持つ神社は東安堵の飽波神社以外にありませんので、コシカケ宮とは飽波神社の別名と考えてよいと思います。今氏子の方々が太子腰掛け石を境内に設けています。

最後になりますが、

一今カク安寺のねハン像ハ当寺ノシウモツ也

という記事もあります。額安寺の涅槃像はもと極楽寺(常楽寺)の什物だということですが、常楽寺が衰頹するなかで多くの什物が流出していったのでしょう。

安堵町文化財保護審議会委員

吉田 栄治郎

安堵中央公園多目的広場 無料開放のお知らせ

地域における子どもが遊べる場として、安堵中央公園多目的広場を左記の日時に無料で開放いたします。広々と使えますので、スポーツや遊びに気軽にご利用ください。

【開放日時】

5月1日(水)・15日(水)
6月5日(水)・19日(水)
(毎月第1・3水曜) 午後1時～5時

※天候による利用の可否については、当日に左記までお問い合わせください。

【利用対象者】 町内在住の幼児・小学生及びその保護者(幼児が利用される場合は保護者の付き添いが必須です)

【利用方法】 当日、左記窓口で利用申込をしてご利用ください。

お問い合わせ

安堵中央公園体育館(火曜休館)
☎58・4011



スポーツ大会出場奨励金 交付について

アマチュアスポーツ競技の全国大会等に出場される個人または団体に対し、奨励金を交付する制度です。

◆交付対象の大会

令和6年度開催の次の大会
・国民体育大会
・文部科学省、都道府県及び都道府県教育委員会が主催や後援する大会

・日本スポーツ協会(加盟団体を含む)が主催する全国大会

・日本中学校体育連盟及び全国高等学校体育連盟が主催する全国大会

◆交付対象者

個人・・・町内に住所を有する方
団体・・・町社会体育登録クラブ
または安堵町スポーツ協会加盟団体

◆申請方法

大会当日までに申請書を左記にご提出ください。申請書は左記にてお受け取りいただくか、ホームページからダウンロード・印刷してください。

お問い合わせ

安堵中央公園体育館
☎58・4011(火曜日休館)

ハンドボール体験教室の ご案内

小・中学生を対象に、ハンドボールの魅力を楽しみながら体験してもらうことを目的に、ハンドボール体験教室を開催いたします。

ヨーロッパでは、サッカーに次ぐ人気スポーツとも言われ、スピーディーで走・攻・守が必要な競技です。

ハンドボールをやってみよう、他のスポーツにハンドボールの要素を取り入れてみたい方など、気軽にご参加ください。

とき

①6月2日(日)
午前9時30分～11時30分
②7月6日(土)
午後5時30分～7時30分

※①・②いずれか1日でも可

ところ 安堵中央公園体育館

対象 小・中学生(全学年)

定員 40名 ※先着順

参加費 500円(保険代含む)

講師

奈良県ハンドボール協会指導スタッフ(安堵の里ハンドボールクラブOB・OG)

持ち物 運動できる服装、体育館シューズ(上ばき)、飲み物

申込方法 参加費をご持参のうえ、中央公園体育館の窓口にて、お渡しする申込書にご記入ください。

申込期間

5月1日(水)～26日(日)

受付時間 午前9時～午後5時

※火曜日(休館日除く)

※土・日曜、祝日受付可

※電話での受付は行いません

お問い合わせ

安堵中央公園体育館(火曜休館)
☎58・4011



2024年度 優良運転者等の表彰についてのご案内

(一財) 奈良県交通安全協会等では、今秋の優良運転者等の表彰を行います。

受賞を希望される方は、必要書類を添えて(一財) 奈良県交通安全協会西和支部協会(西和警察署内)に申請してください。※審査の上、受賞者を決定します。

【表彰を受けられる資格】

- ① 西和警察署管内に居住地を有する運転免許所持者であること
- ② 自動車または二輪車を継続して運転されている方

【表彰の種別・要件】

- 1 (一財) 奈良県交通安全協会西和支部協会会長表彰
 - ・ 6年以上無事故・無違反及び免許停止処分を受けていないこと
- 2 ベストドライバー顕彰
 - ・ 2023年4月30日までに上級顕彰を受けていること
 - ・ 10年以上無事故・無違反及び免許停止処分を受けていないこと
- 3 緑十字銅章
ベストドライバー顕彰(特別優良運転者表彰)を受けていること

- ・ 過去10年以上自己の責任による交通事故歴がないこと
- ・ 過去5年以上交通違反がないこと
- ・ 過去5年以上罰金以上の刑に処されたことがないこと
- ・ 運転者として実動期間が10年以上あること

4 近畿交通栄誉章

- ・ 緑十字銅章受章後5年以上経過していること
- ・ 運転経験年数が20年以上あること
- ・ 過去20年以上自己の責任による交通事故歴がないこと
- ・ 過去10年以上罰金以上の刑に処されたことがないこと
- ・ 過去10年以上交通事故事犯反則金の通告処分又は運転免許の停止・取消処分がないこと
- ・ 過去3年以内に近畿管区交通安全功労者等の表彰を受けたことがないこと

【必須書類】

- 1 優良運転者等の表彰申請書(西和警察署の窓口にあります)
- 2 無事故無違反証明書(申請日から1ヵ月以内に発行されたもの)
- 3 運転免許証のコピー(裏表の両面)
- 4 ベストドライバー顕彰申請の方は、上級表彰のコピー

(A4サイズで)

緑十字銅章申請の方は、ベストドライバー顕彰(特別優良運転者表彰)の表彰状のコピー(A4サイズで)

近畿交通栄誉章申請の方は、緑十字銅章の表彰状のコピー(A4サイズで)

5 印鑑(朱肉をつけるもの)

受付期間

2024年5月7日(火) から
2024年5月31日(金) まで

受付時間

月曜日から金曜日までの平日
(土・日・祝日は除く)
午前8時30分から午前12時までと
午後1時から午後4時まで

* 被表彰者の人数には制限があり、申請者全員が受賞できないことがあります。

* 受賞者には後日郵送で授賞式の案内が送付されますが、選外者には郵送等での連絡はありませんので、ご了承ください。

【お問い合わせ】

(一財) 奈良県交通安全協会西和支部協会(西和警察署内)
☎0745・72・0110

内線411又は412

※ 受付時間内をお願いします

令和6年度奈良県広域消防組合 消防職員採用募集(前期)

奈良県広域消防組合では、令和7年4月1日採用予定の消防職員を募集します。

【募集区分】

大学区分・短大区分・救命士区分

【募集案内詳細】

受験資格やスケジュール等については、令和6年5月上旬に奈良県広域消防組合のホームページに掲載予定です。

URL: <https://www.naraksk119.jp>

【お問い合わせ】

橿原市慈明寺町149番地の3
奈良県広域消防組合消防本部
人事企画課人事係
☎0744・20・1119



安堵 交番だより



自転車利用者の交通ルール遵守、
マナー向上を推進します

5月は自転車月間です。

全国的に自転車が増加しています。その原因の一つである、自転車利用者側の遵守意識の低さが問題となっています。

携帯電話を使いながらの運転や信号無視、交差点での一時不停止は危険です。安全で快適な自転車利用のため、交通ルールやマナーを守りましょう。

自転車安全利用5原則

- ① 車道が原則、左側を通行
- ② 歩道は例外、歩行者を優先
- ③ 交差点では信号と一時停止を守って安全確認
- ④ 夜間はライトを点灯
- ⑤ 飲酒運転は禁止
- ⑥ ヘルメットを着用

令和5年4月1日から、全ての年齢層の自転車利用者に対して、乗車用ヘルメットの着用が努力義務となりました。

自転車乗車中の死亡事故の約6割が頭部に致命傷を負っています。ヘルメット未着用の場合、着用時の約2・2倍も死亡率が高くなります。ヘルメットを着用して安全運転に努めましょう。

消費者月間

消費トラブルを回避しましょう

根拠のない効能、効果を宣伝しての健康食品などの販売や、有名ブランドの偽物の販売、マンガ・アニメ・映画などのコンテンツの違法アップロードなど……。今や生活に欠かすことのできないインターネットですが、そこにも違法なものがあります。これらを利用すると、場合によっては犯罪に加担することになるので、利用しないようにしましょう。

また、利殖勧誘事犯、特定商取引事犯及びヤミ金融事犯等は、多額の被害を発生させることとなります。怪しいお金の話はすぐに判断せず、周囲の人や消費者センター、警察へ相談しましょう。

不審者に注意!

本年に入り、安堵町内で、県外から来た犯人に子ども用自転車が盗まれ

る被害がありました。

また、県下において、住宅侵入窃盗や詐欺グループからの予兆電話が相次いで発生しています。

もし周囲で不審者を見つけたら警察への通報をお願いします。

- ① 不審な電話がかかってきた場合は、資産や現金の保管状況について聞かれても答えない
- ② 名前や家族構成について聞かれても答えない
- ③ すぐに最寄りの警察署に相談!

町内の朝採り野菜を安価で提供

ほっと安堵朝市

毎週日曜 朝9時 安堵中学校南側

※エコバッグの持参にご協力をお願いします。

出荷者募集中!

売切れ次第閉店

雨天でも開催

お問い合わせ 事業課 ☎57-1511(代)

てんいち先生

「てんいち」とは、てん(英語の10)と、いち(1)を合わせて11(毎月11日は人権を確かめあう日)という意味です。



安堵町人権・同和問題啓発活動推進本部



毎月11日は人権を確かめあう日です



役場へ車でお越しの方へお願い

役場駐車場は、安全のため、消防署側を入口、銀行ATM側を出口とする一方通行となっております。
逆走は危険ですので、お止めください。



入口

出口

自主防災力の強化を目指して、地震から身を守るために

令和6年1月1日に発生した能登半島地震をはじめ、近年多くの地震が発生しております。

今後、奈良県では30年以内に発生するとされる南海トラフ地震だけでなく、8つの活断層によって発生する地震により、多大な被害が予想されています。

地震の揺れは突然襲ってきます。いつ揺れに見舞われても身を守ることができるよう、屋内・屋外問わず周囲の状況や避難経路を確認し、揺れに備えましょう。

○安全スペースの確保

室内になるべくものを置かない、「安全スペース（ものが落ちてこない・倒れてこない・移動しない空間）」を作りましょう。特に、避難の妨げとなる場所（出入口付近、廊下、階段など）には家具を置かないようにしましょう。

○家具の固定

家具が倒れないように固定しましょう。固定器具には、「L字型の壁に固定する金具や、天井に突っ張るポール式器具などがあります。また、本棚や食器棚などはものが

飛び出さないようにしましょう。

○備蓄・非常持ち出し品の準備

非常時の水・食料の備蓄や、非常用持ち出し品を準備しておきましょう。乳幼児がいる場合は、紙おむつやミルクなど、服薬中であれば少なくとも3日分の薬を用意しておく目安です。

○周囲の状況の確認

普段通る道に危険な場所やものがないか確認しておきましょう。避難する場所や経路を予め決めておくことも大切です。

令和6年に本町の防災ハザードマップを更新しました。詳しくはホームページ、または安全安心課の窓口にて配布しておりますのでご確認ください。

お問い合わせ

安堵町役場 安全安心課
☎57・1511（代）



5月の主な行事予定カレンダー

		詳しくは	ところ	じかん
1日(水)				
2日(木)				
3日(金)				
4日(土)				
5日(日)	安堵健康ウォーキング	P15		午前9時30分～
	安堵の六斎念仏 ギャラリートーク	P19	歴史民俗資料館	午後1時30分～
6日(月)				
7日(火)				
8日(水)	こころの相談室	P14	福祉保健センター	午後1時～3時 ※予約優先
9日(木)				
10日(金)	人権・行政相談日	P14	安堵町役場	午後1時～3時
	らっこくらぶ(親子つどいの広場)	P10	福祉保健センター	午前10時～正午 ※要予約
11日(土)				
12日(日)	六斎念仏実演会		歴史民俗資料館	午後1時30分～
13日(月)				
14日(火)	7か月児健康相談	P14	福祉保健センター	午前:受付時間を区切り指定します
	12か月児健康相談			
	4か月児健康診査			午後:受付時間を区切り指定します
	10か月児健康診査			
15日(水)	健康相談		福祉保健センター	受付 午前9時～11時30分 ※予約優先
16日(木)				
17日(金)				
18日(土)	本となかよしおはなしひろば		福祉保健センター	午前10時～午後4時
19日(日)				
20日(月)				
21日(火)	子育て広場あかり～遊びましょう～	P9	安堵こども園	午前10時30分～11時
22日(水)	妊産ママのボディケア&カフェ	P14	福祉保健センター	受付 午前9時20分～11時30分 ※要予約
	こころの相談室	P14		午後1時～3時 ※予約優先
	図書室工作クラブ	P18		午後3時30分～4時30分
23日(木)				
24日(金)				
25日(土)				
26日(日)	灯芯ひき体験会	P19	歴史民俗資料館	午後1時30分～3時30分
27日(月)				
28日(火)				
29日(水)				
30日(木)				
31日(金)				

新入生のみなさん ご入園・ご入学 おめでとうございます!!

安堵こども園(4月8日(月)入園)



安堵小学校(4月11日(木)入学)



安堵中学校(4月10日(水)入学)



今年の新生から、これまでのセーラー服、詰め襟に代わり誰もが快適に過ごせるようなブレザー型の制服が導入されました。

中学校の制服が変わりました!