



あんど

令和2年
2020

6

No.571

Heartful Information



町の花 テイカズラ

主な内容

- 特別定額給付金等のお知らせ 2 ~ 3
- 令和元年度
下半期財政状況 4
- 学びと育ちのページ 7

えーまちあんどメール配信サービス

もしもの時のために、登録をしましょう！
登録は a-machi-ando@entry.mail-dpt.jp を
直接入力するかQRコードを読み取り空メー
ルを送信して手続きしてください！



※登録は無料ですが、パケッ
ト代等の通信料はご負担と
なります

人のうごき (5月1日現在)

男 3,485人
女 3,877人
人口 7,362人

前月比 5人増

世帯数 · 3,533世帯

前月比 11世帯増

新型コロナウイルス感染症からみなさんの生活を守り安心して暮らせるよう地方創生臨時交付金を活用し安堵町では次のように取り組む予定です。

取組み	内容	お問い合わせ
公共的空間安全・安心確保	学校・公共施設の消毒など感染症予防対策	各施設
地域の防災活動支援	避難所となる集会所等の消毒薬配備など感染症予防対策	総務課
子育て世帯への臨時特別給付金 上乘せ給付	学校の臨時休業、事業所休業などによる 子育て世帯の負担の軽減 児童1人 15,000円	こども支援課
ひとり親世帯への臨時特別給付金	ひとり親世帯の生活支援 児童1人 15,000円	こども支援課
給食費等の無償化	町立学校、こども園の保護者負担の軽減を図るため、給食費2カ月分を無償化。	こども支援課 教育総務課
学校ICT環境の整備推進	GIGAスクール構想を推進し、学校ICT環境を早期に整備の認定	教育総務課
中小企業等事業者支援	セーフティネットの認定を受け、金融機関から融資を受けた事業者に対し、1事業10万円	産業課
水道基本料金免除	町の水道利用者の水道基本料金2か月分を免除	上下水道課
図書室WEBシステム整備	図書室での接触機会を減らすため、オンライン予約検索システムを整備	生涯学習課

役場内 ☎57-1511 上下水道課 ☎57-2333 生涯学習課 ☎57-2281
受付：8時30分～17時15分（各庁舎施設開庁日）

特別定額給付金について

新型コロナウイルス感染症緊急経済対策として、家計への支援を行うために、国から特別定額給付金（世帯構成員1人につき10万円）が支給されます。

給付対象者

令和2年4月27日（月）において安堵町の住民基本台帳に記載されている者

受給者

世帯主（世帯主と世帯員の分をまとめて受給）

申請方法

① 郵送申請方式

世帯主あてに申請書を郵送していただきます。届いた申請書に必要な事項を記入したうえで、申請者（住民票の世帯主）の「本人確認書類の写し」と「振込先口座がわかる書類の写し」を添付し返送してください。

② オンライン申請方式（※マイナンバーカード所持者のみ）

5月1日（金）より、マイナンバーによるオンライン申請を受付中です。必要事項を記入したうえで、申

請者本人の振込先口座の確認書類をアップロードし、電子申請を行ってください。

※記入間違い、添付の不備等がないよう、確認のうえ申請をお願いします。

詳細は「マイナンバー」にてご確認ください。

申請期間

8月11日（火）まで

お問い合わせ

総務省コールセンター
☎0120-26-0020
安堵町特別定額給付金係
☎57-1511（代）

特別定額給付金の詐欺に注意！

ご自宅や職場等に、安堵町や総務省を騙った不審な電話がかかってきたり、郵便やメールが届いたら、110番又は警察署に連絡してください。

西和警察署

☎0745-72-0110

警察相談専用電話

☎#9110

子育て世帯への臨時特別給付金について(国制度・町独自制度)

新型コロナウイルス感染症の影響を受けている子育て世帯の生活を支援する取組として、臨時給付金を支給します。

(1) 令和2年度子育て世帯への臨時特別給付金

《支給対象者》

令和2年4月分(3月分を含む)の児童手当の受給者

※所得制限超過により特例給付となっていない方は対象外です。

《対象児童》

児童手当の対象となる児童
※平成16年4月2日から令和2年3月31日までに生まれた児童が対象です。

《支給額》
対象児童1人につき、1万円

《支給方法等》

原則、申請は不要です。

令和2年6月中旬に、児童手当登録口座へ振り込みます。

※公務員の場合は申請が必要になります。又、公務員の方は支給時期が異なりますので、申請時に窓口でご案内します。

(2) 町子育て世帯への臨時特別給付金上乗せ給付金

《支給対象者》

令和2年5月分(3月分含む)の児童手当の受給者

※所得制限超過により特例給付となっていない方及び令和2年5月1日時点で安堵町に住民登録のない方は対象外です。

《対象児童》

児童手当の対象となる児童
※平成16年4月2日から令和2年4月30日までに生まれた児童が対象です。

《支給額》
対象児童1人につき、1万5千円

《支給方法等》

(1)と同じ

(3) 町ひとり親世帯への臨時特別給付金

児童扶養手当の令和2年4月分(3月分を含む)の受給者
※令和2年5月1日時点で安堵町に住民登録のない方及び受給資格のない方(3月年齢到達は除く)は対象外です。

《対象児童》
児童扶養手当の令和2年4月分の対象となる児童(3月分の対象となる児童を含む)

《支給額》
対象児童1人につき、1万5千円

《支給方法等》

原則、申請は不要です。

令和2年6月中旬に、児童扶養手当登録口座へ振り込みます。

お問い合わせ
こども支援課
☎57-1591(直通)

新型コロナウイルス感染症に関する傷病手当金について

左記の対象に該当される方に傷病手当金を給付します。

●対象者

・国民健康保険の被保険者で給与を受給されている方
・新型コロナウイルス感染症に感染された方

・感染が疑われ労務できない方

●支給要件

労務できなくなった日より3日経過した日から労務できない期間

●支給額

直近の3月間の収入合計÷就労日数×2/3×日数

※給与等が一部減額されて支払われていない場合は、減額又は支給されない場合があります。

●適用期間

令和2年1月1日から9月30日
労務できなくなった期間

お問い合わせ

住民課
☎57-1511(代)

災害時の避難について(感染症対応)

災害発生に伴う避難は、密集した空間の中での集団生活等により、新型コロナウイルスやインフルエンザをはじめとする感染症のリスクが高まる危険性があります。本町においても複数の避難場所等の開設や備蓄

物資の充実等を行う予定ですが、少しでも感染リスクを軽減するため、災害の発生に備えて、今一度準備をしておきましょう。

■災害が起きる前

①非常持ち出し品の確認

あらかじめ準備をしている非常持ち出し袋に、マスク、体温計、ビニール袋、アルコール消毒液、ウエットティッシュ等の感染症対策用品を加える。

②親戚や友人の家などへの避難の検討

避難場所等が過密状態になることを防ぐため、可能な場合は、親戚や友人の家などへ避難することも考える。また、防災マップなどを活用し、事前に災害リスク、避難場所等の確認を行うこと。

■災害が起きるおそれのあるとき

起きたとき

感染回避は大切ですが、まずは自分自身を守る行動を。気象情報・避難情報に基づき、時期を逃すことなく避難してください。

又、避難所にて水道が使用できる環境であれば、頻繁に手洗いするとともに、咳エチケット等、基本的な感染対策を徹底し、十分な換気の実施、スペースの確保を行うなど、衛生環境を整えることが重要です。

お問い合わせ

総務課
☎57-1511(代)

令和元年度下半期の財政状況をお知らせします

町の財政がどのように運営されているか、住民のみなさんが納められた税金などがどのように使われているのかをお知らせするため、令和元年度下半期（令和2年3月31日現在）の財政状況をお示しします。

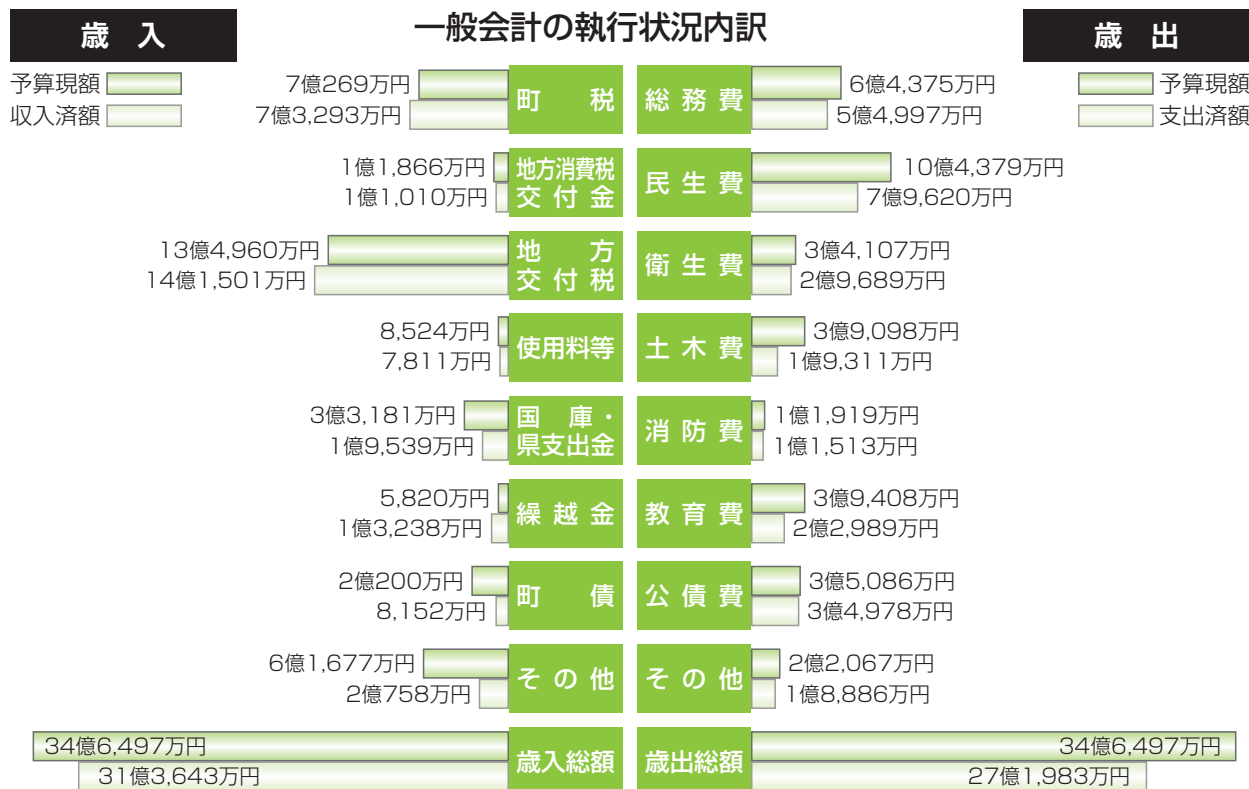

基金の状況

基金の名称	目的	3月末現在高
財政調整基金	計画的な財政運営を行うための財源	7億2,541万円
減債基金	地方債の償還を計画的に行うための財源	4億8,489万円
公営住宅管理運営基金	公営住宅の管理運営を円滑に行うための財源	9,288万円
消防賞しゅつ基金	町消防団員に賞しゅつ金及び殉職者特別賞しゅつ金を授与するための財源	3,643万円
地域福祉基金	地域の保険・福祉の増進を図るための財源	6,580万円
文化振興基金	文化の振興と普及を通じ、豊かな地域づくりを推進するための財源	3,050万円
ふるさと基金	町の文化を後世に伝承するための事業、町の福祉の推進発展のための事業及びその他町が行う事業の財源	694万円
介護給付費準備基金	介護保険事業の健全な財政運営に資するための財源	1,808万円
森林環境基金	木材利用の促進、森林整備等に資するための財源	23万円
合計		14億6,117万円

会計別予算の執行状況

会計名	予算現額	収入済額	収入率	支出済額	執行率
特 一般会計	34億6,497万円	31億3,643万円	90.5%	27億1,983万円	78.5%
別 国民健康保険	10億1,416万円	8億6,589万円	85.4%	9億709万円	89.4%
住宅新築資金等貸付事業	2,681万円	82万円	3.1%	2,680万円	99.9%
会 下水道事業	2億7,997万円	6,486万円	23.17%	2億6,005万円	92.9%
介護保険	8億268万円	6億690万円	75.6%	6億1,172万円	76.2%
後期高齢者医療	9,900万円	7,060万円	71.3%	9,664万円	97.6%
小計	22億2,262万円	16億907万円	72.4%	19億230万円	85.6%
合計	56億8,759万円	47億4,550万円	83.4%	46億2,213万円	81.3%

町債の借入状況

会計名	3月末現在高
一般会計	28億5,333万円
特別会計	21億992万円
水道事業会計	4,202万円
合計	50億527万円

町債とは

町が国などから借入れる借入金であり、その行為を起債といいます。主に下水道事業、長期に渡り、継続的に取り組んでいる事業に充当されます。

町は、町債の発行についての協議及び許可申請を行い、国の地方債計画及び財政状況に応じて同意又は許可されます。

なお、出納整理期間(※)があるため、この執行状況は令和元年度決算ではありません。令和元年度決算額については、確定後、改めて公表予定です。

※出納整理期間とは、4月1日から5月31日までの2ヶ月間で、3月末日までに確定した債権債務について、現金の未収未払いの整理を行うための期間です。

消費生活相談室からの お知らせ

新型コロナウイルス関連の消費者 トラブルにご注意を！

- 【事例1】自宅の固定電話に「新型コロナウイルス」の検査が無料で受けられる。マイナンバーが必要。これから自宅に行く」という電話があった。
 - 【事例2】「行政からの委託で消毒に行く」という電話がかかってきた。
 - 【事例3】携帯電話会社名で、「新型コロナウイルス」関係の助成金を配布する」とのメールが届いた。
 - 【事例4】信用金庫の職員を名乗る電話があり、新型コロナウイルスの関係で必要と口座番号と暗証番号を聞かれた。
 - 【事例5】水道局をかたり、「新型コロナウイルス」がついているので除去する。洗浄（除去）に〇万円かかる」という不審な電話があった。
- 《消費者のみなさんへのアドバイス》
- 役場などの行政機関の職員を名乗る怪しい電話や心当たりのない送信元から不審なメールやSMSが届いても、対応しないでください。
 - 「新型コロナウイルス」が水道水に混ざっている」等の根拠のない話には絶対に耳を貸さないでください。

● 新型コロナウイルスに便乗した悪質な勧誘を行う業者に十分ご注意ください。

● 不審に思った場合や、トラブルにあった場合は、役場、警察、消費生活相談窓口等に相談しましょう。今後、新たな手口の勧誘が行われる可能性があります。少しでもおかしいと感じたら、早めにご相談ください。

相談日（予約制）毎週火曜日

午後1時～4時

お問い合わせ

住民課

☎57-1511(代)

お急ぎの場合は 1888

(消費者ホットライン)へ

安堵町陶芸展 延期のお知らせ

例年7月に実施していましたが、新型コロナウイルス感染症の影響を受け、9月に延期します。ご迷惑をおかけしますが、ご理解の程よろしく願います。日程等の詳細は、広報8月号にてお知らせします。

お問い合わせ

トーク安堵カルチャーセンター

☎57-2281

町内の朝採り野菜を安価で提供

ほっと安堵 朝市

毎週日曜 朝9時 安堵中学校南側

売切れ次第閉店

雨天でも開催

お問い合わせ 産業課 ☎57-1511(代)

町県民税（第1期分）の 納期限

6月30日(火)

※額面30万円までならコンビニでも納付可能
※口座振替を希望される方は、金融機関等へ届出を

お問い合わせ 税務課 ☎57-1511(代)

安堵町空き家相談窓口

相続した空き家や管理について、今後空き家になるかもしれない、利活用の方法など空き家に関する悩みを相談しませんか？

空き家を放置したままにしていると道路に木がはみ出したり・塀の倒壊の危険性・放火の恐れなど近隣住民の方に迷惑や危険が生じ様々な問題が発生し、トラブル等にもつながります。

安堵町ではNPO法人空き家コンシェルジュと連携した空き家の相談窓口を設置していますので空き家に関するご相談等がございましたら是非お気軽にご利用ください。

※空き家の相談会・セミナーも開催しています。

詳細は決定後広報等にてお知らせします。

○お問い合わせ

総合政策課

☎57-1511(代表)

NPO法人空き家コンシェルジュ

☎0744-35-6211



マイナンバーカードをつくりましょう！

～申請・交付・更新などの手続きがより便利に～

その1 役場でマイナンバーカードの申請ができるようになりました！

住民課窓口で、マイナンバーカードの申請ができるようになりました。

申請に必要な写真撮影も無料で行います。又、役場で申請していただいた方に限り、マイナンバーカードを本人限定受取郵便でご自宅へ郵送します。申請には必ずご本人がお越しください。

【と き】 開庁日（土・日曜、祝日を除く、平日午前8時30分～午後5時15分）

【と ころ】 住民課①番窓口

【必要なもの】 通知カード・住民基本台帳カード（お持ちの方のみ）・本人確認書類（※）

☆申請時に写真撮影をご希望されない場合は、顔写真（縦4.5cm×横3.5cm
最近6か月以内撮影、無帽、正面、無背景のもの）をご持参ください。

その2 申請・交付・更新の手続きが休日にできるようになりました！

平日に役場にお越しただけでない方のために、下記の日程で休日窓口を開設します。休日窓口で行える手続きは、マイナンバーカードの申請・交付・更新及び電子証明書の更新です。すべての手続きには、必ずご本人がお越しください。

【と き】 6月28日（日）午前8時30分～正午

【と ころ】 住民課①番窓口

☆7月以降の日程については、随時、広報及びホームページにてご案内します。

○マイナンバーカードの申請

【必要なもの】 通知カード・住民基本台帳カード（お持ちの方のみ）・本人確認書類（※）

☆申請時に写真撮影をご希望されない場合は、顔写真（縦4.5cm×横3.5cm
最近6か月以内撮影、無帽、正面、無背景のもの）をご持参ください。

○マイナンバーカードの交付（交付通知書をお持ちの方のみ）

【必要なもの】 交付通知書・通知カード・住民基本台帳カード（お持ちの方のみ）・本人確認書類（※）

○マイナンバーカードの更新

【必要なもの】 有効期限通知書・マイナンバーカード・本人確認書類（※）

☆申請時に写真撮影をご希望されない場合は、顔写真（縦4.5cm×横3.5cm
最近6か月以内撮影、無帽、正面、無背景のもの）をご持参ください。

○電子証明書の更新

【必要なもの】 有効期限通知書・マイナンバーカード・現在設定済みの暗証番号

※本人確認書類 運転免許証・パスポート・在留カードなど顔写真付きの公的な身分証明書のうち1点。
これらが無い場合は、健康保険証・年金手帳・預金通帳等のうち2点が必要になります。

お問い合わせ 住民課 ☎57-1511（代）

教科書展示イベント

生駒郡教科書センターを斑鳩町で設置します。センターでは令和3～6年度に中学校で使用される教科書見本を展示します。生駒郡内公立中学校で使用する教科書は、所定の手続きを経て展示する教科書見本の中から選んでいきます。併せて、中学校で現在使用している教科書見本の展示も行います。

ぜひ、ご覧ください。

期 間

6月12日（金）～7月10日（金）

と ころ 斑鳩町教育委員会

（斑鳩町役場内）

展示時間 午前9時～午後5時

閉庁日 土・日曜日

お問い合わせ

斑鳩町教育委員会事務局総務課

☎0745-74-1001

お詫びと訂正

令和2年5月号広報6ページの「令和2年度教職員等の人事異動について」の文中の表記に誤りがありました。

正しくは左記のとおりです。

訂正してお詫び申し上げます。

安堵小学校 転入教諭

〈誤〉田中 真祐

〈正〉田中 真裕



学びと育ちのページ

令和2年
6月号



Hello everybody,
 My name is Abu Bah.
 I am from Canada.
 This year I am your ALT.
 I would love to talk to you and help you communicate in English.
 I like kanji, oden and martial arts (kakatougi).
 So, please don't be shy; talk to me anytime.
 Let's have a good time together.
 Take care.

Abu Bah.

みなさん、こんにちは！
 私の名前はアブー パーです。私はカナダ出身です。
 今年 ALT としてお世話になります。
 私はみなさんとお話しし、英語でコミュニケーションをとるサポートをすることを嬉しく思います。
 私は漢字、おでん、格闘技が好きです。
 ですから恥ずかしがらず、いつでも私に話しかけてくださいね。
 一緒に楽しい時を過ごしましょう。
 それではみなさん、お気をつけて。

アブー・パー

安堵中学校スクール カウンセラー(SC)の案内



山田 理英

今年度も毎週金曜日に安堵中学校・小学校に行きます。世間は、コロナウイルス感染症の影響で、子どもも保護者の方も、不安とともにストレスが溜まりやすくなると思います。そのような場合は予防の行為をするとともに、散歩や運動、自然をみてほっこりするなど、明るい気持ちになれることを心がけてみましょう。話をすることで気持ちが楽になります。

子どもの行動で気になることがあれば、お話をしにきてください。
 一緒に考えましょう。

- 相談日 毎週金曜日
午前11時～午後5時
- 直通電話
0100-300222

就学予定児教育相談の ご案内

生駒郡では、各町合同で、令和2年度に小学校へ就学されるお子様とその保護者を対象に教育相談を実施します。専門的な知識をもった特別支援教育関係教員や教育委員会事務局職員がチームを組んで個別に相談に応じます。お子様の発育や発達について心配や不安のある方は、左記の方法で活用ください。

とき 7月27日(月)

ところ 斑鳩町中央公民館

※相談内容の秘密厳守

※相談は無料

申込方法

リーフレットの下部に必要事項を記入の上、通園先又は教育総務課へ提出してください。(リーフレットは教育総務課、生涯学習課、健康福祉課、こども支援課、住民課、安堵こども園にあります。)

申込締切 6月26日(金)

お問い合わせ

安堵町教育委員会事務局
 教育総務課

057-20033



こども

健康

カレンダー

事業名	日時	対象	持ちもの	内容等
12か月児健康相談	6月10日(水) 午前受付 ※時間を区切り指定します。	満12か月～13か月児	母子健康手帳 アンケート用紙 バスタオル	身体計測、歯科・育児相談
7か月児健康相談	6月10日(水) 午前受付 ※時間を区切り指定します。	満6か月～7か月児		身体計測、栄養・育児相談、
4か月児健康診査	6月10日(水) 午後受付 ※時間を区切り指定します。	満3か月15日～4か月児		身体計測、内科診察、栄養・育児相談
10か月児健康診査	6月10日(水) 午後受付 ※時間を区切り指定します。	満9か月～10か月児		身体計測、内科診察、栄養・育児相談
助産師による母乳・育児相談(個別相談)※要予約	6月12日(金)・26日(金) 午前10時～正午 時間は予約時に決定	妊婦及び子育て中の方	母子健康手帳、母乳相談希望の方はフェイスタオル2枚	母乳や育児等子育てに関すること
2歳児親子歯科健康診査	6月26日(金) 午後受付 ※時間を区切り指定します。	満2歳～2歳6か月児とその保護者	母子健康手帳 アンケート用紙 歯ブラシ・コップ・タオル・お茶	【子ども】 歯科診察・相談・フッ素塗布 【保護者】 テスト、希望する方に歯周疾患健診(200円)
3歳児歯科健康診査	6月26日(金) 午後受付 ※時間を区切り指定します。	満3歳～3歳6か月児		歯科診察・相談・フッ素塗布

※対象者には通知します。 ※場所はいずれも福祉保健センター



おとな

●健康相談

事業名	日時	対象	持ちもの	内容等
健康相談 ※予約優先	6月5日(金) 午前9時30分～午後3時受付	町内在住の方	健康ファイル又は健康手帳 尿検査希望の方は、朝起きてすぐの尿を50cc程度お持ちください。	健康相談、血圧測定、体組成測定、腹囲測定、尿検査、開眼片足立ち ※尿中塩分濃度測定のみ料金100円
こころの相談室 ※要予約	6月3日(水)・10日(水)・17日(水)・24日(水) 午後1時～3時 (1人1時間程度)			
歯周疾患健診	6月26日(金) 午後3時～3時10分受付 6月22日(月)までに要予約	町内在住の40歳以上の方及び妊娠中期の方	健康ファイル又は健康手帳・歯ブラシ・コップ・タオル・料金200円	歯科診察・相談など

※場所はいずれも福祉保健センター

各種集団健（検）診の中止について

6月15日(月)～19日(金)、21日(日)～23日(火)の8日間で予定していました集団健(検)診につきましては、新型コロナウイルス感染症の感染拡大を防止し、皆様の安全を確保するため、中止します。

中止する健(検)診種別

- 特定健康診査
- 便潜血反応検査
- 胃部X線検診
- 前立腺検診
- 胸部X線検診
- 肝炎ウイルス検査

9・10月実施予定のがん検診については、今のところ実施を予定していますが、感染拡大状況に応じて、中止の可能性があります。実施が決まり次第、予約日時のご案内を送付します。

毎年検診を受けていただいている方には、健康を確認する機会を逃してしまうことになり申し訳ありませんが、ご理解、ご協力をお願い申し上げます。

※胃内視鏡検診・乳房検診・子宮頸部検診については、委託医療機関で受診ができます。

事前に健康福祉課で受診票の交付を受けてください。

※40歳以上の国民健康保険被保険者の方には、人間ドック受診料の一部を助成しています。

詳しくは、4月発送の健(検)診のご案内をご覧ください。

お問い合わせ 住民課 ☎ 57-1511(代) 健康福祉課(福祉保健センター内) ☎ 57-1590(代)

6月4日～10日は歯の衛生週間です。～咲かそうよ 笑顔の花を 歯磨きで～

■ 頻度が多い
■ 頻度がやや高い

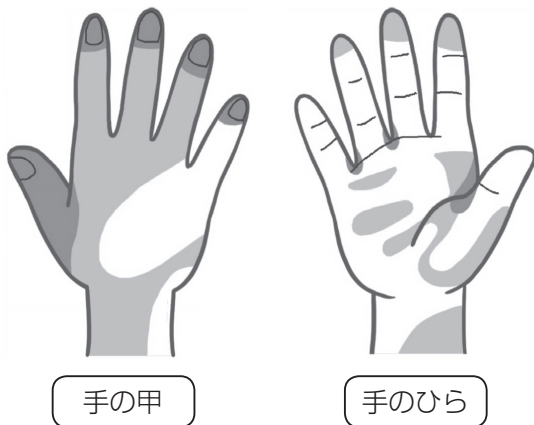

☆適切な手洗い
洗い残しやすい場所はココ！



つけない

食中毒は、細菌などが高温多湿の環境を好むため、夏季に多く起こります。食中毒予防の3原則に気を付けましょう。

食中毒に注意しましょう

★食中毒かなと思ったら
嘔吐や下痢の症状は、細菌などを体の外に出そうとする防御反応です。市販の下痢止めなどの薬をむやみに服用することで症状が重症化することがあります。早めに医師の診断を受けましょう。



☆中心部を75度で1分以上の加熱

やっつける

☆生鮮食品やすぐに食べない料理は、できるだけ早く冷蔵庫に入れる

増やさない

☆肉や魚介類は他の食品と分けて保存
☆包丁やまな板、食器はしっかり洗浄



本の窓

安堵町図書室
福祉保健センター2階 ☎・FAXとも 57-1600
[利用時間] 午前10時～午後5時

6月1日(月)から開室します！

しばらくは貸出・返却・予約・リクエストのみの対応となります。
1人10冊4週間の特別貸出です。

6月 図書カレンダー

June 2020						
日	月	火	水	木	金	土
	1	2	3	4	5	6
7	8	9	10	11	12	13
14	15	16	17	18	19	20
21	22	23	24	25	26	27
28	29	30				

*印日は利用日

展示コーナー

新型コロナウイルスに
負けないために……



食事のこと



マスクのこと

- 知ろう！ ウイルスのこと
- 高めよう！ 免疫力
- 学ぼう！ 感染症対策

健康に関する本を
あつめてみました。
どうぞ、ご活用く
ださい。

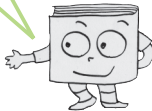

図書室の感染拡大防止対策

〈一部サービスの利用停止〉

- 閲覧席
- ビデオ・DVD コーナー
- パソコン (OPAC)

〈来室される方へのお願い〉

- マスクを着用し、アルコール消毒を徹底して下さい。
- できる限り短時間の滞在にして下さい。
- 来室前に検温して下さい。発熱等の体調不良の場合は、来室をご遠慮下さい。

※今後の状況により、変更する場合があります。

みなさまのご協力よろしくお願いします。

お知らせ

新型コロナウイルス感染症拡大防止のため、当月の「定例おはなし会」・「工作クラブ」を中止します。

今後の開催については、内容が決まり次第、改めてお知らせします。



今月のこの本読んで！

「そして、バトンは渡された」

瀬尾まいこ著／文藝春秋

—おすすめのポイント—

主人公は、女子高生。いろんな家族の形があり、とても心が温まる1冊となりました。
(Oさん)



子育て広場あかり

～遊びましょう～

集まりましょう！遊びましょう！笑いましょう！

とき 6月16日(火)
午前10時30分～11時

ところ 安堵こども園2階

内容 新聞紙遊び

お問い合わせ

子育て広場あかり ☎57-2823



※今後の状況により、やむをえず予定を変更する場合があります。

歴史民俗資料館 6月の花



あじさい

年間行事の予定について (おことわり)

新型コロナウイルス感染症拡大防止の観点から、今年の年間行事を変更して実施します。
行事の開催や変更については、随時町・資料館ホームページやチラシ等でお知らせします。
ごつかがご了承ください。

【お問い合わせ】

安堵町歴史民俗資料館

(大字東安堵1-3-22)

☎57-50900

開館時間 午前9時～午後5時

休館日 火曜日

入館料 大人 2000円

大・高生 1000円

小・中生 500円

団体割引は30名から

※町内在住の65歳以上は無料

安堵中央公園多目的広場 開放日のお知らせ

地域における子どもが遊べる場として、安堵中央公園多目的広場を開放しています。

【6月・7月の開放日時】

6月3日(水)・17日(水)

7月1日(水)・15日(水)

午後1時～5時まで

※当日の天候による利用の可否については、安堵中央公園体育館までお問い合わせください。

【利用対象者】

町内在住の幼児・小学生及びその保護者

※幼児が利用される場合、必ず保護者が付き添ってください。

【利用方法】

当日、安堵中央公園体育館窓口で利用申込をしてからご利用ください。

無料でご利用できます。

詳細については安堵中央公園体育館までお問い合わせください
☎58-4011(火曜日休館)

今年も梅雨の時期が来ました! アンダーパスの冠水にご注意ください

近年、局地的豪雨など短時間に想定を超える大雨により道路や鉄道の下をくぐり抜けるアンダーパスが冠水し、そこへ車両が進入してしまい水没する事故が発生しています。

車はマフラーから浸水するとエンジンが停止し、再始動しなくなる恐れがあり、水深が床面を超えると、自動スライドドアやパワーウィンドウが動作しなくなり脱出できなくなる恐れもあります。

大雨や台風時は、アンダーパスに不用意に進ませず、路面状況に十分注意を払って、迂回するなど危険回避を最優先にするようお願いいたします。

なお、奈良県が管理している国道や県道には、冠水に注意が必要な箇所が10か所あります。

お問い合わせ

奈良県 県土マネジメント部
道路保全課
☎0742-27-7502

県管理道路 アンダーパス(車道)一覧

番号	地先名又は通称名	市町村名	字 名	道路種別	路線名
1	近鉄奈良線	奈良市	西大寺国見町1丁目2290番地3先	主要地方道	奈良精華線
2	JR 桜井線	奈良市	北永井町16番地7先	主要地方道	奈良大和郡山線
3	近鉄橿原線	大和郡山市	宮堂町	一般県道	天理斑鳩線
★4	JR 大和路線	安堵町	西安堵	一般県道	天理斑鳩線
5	近鉄大阪線 大和高田駅高架下	大和高田市	北本町～日之出西本町	主要地方道	大和高田斑鳩線
6	JR 桜井線 高架橋下	大和高田市	北本町～高砂町68番地16	主要地方道	大和高田斑鳩線
7	近鉄南大阪線 大和高田市駅高架下	大和高田市	西三倉堂	国 道	国道166号
8	近鉄橿原線 三笠アンダーパス	田原本町	三笠	主要地方道	桜井田原本王寺線
9	JR 桜井線 醍醐アンダーパス	橿原市	醍醐町	国 道	国道165号
10	JR 桜井線 戒重アンダーパス	桜井市	戒重	国 道	国道169号

人権・行政相談日

6月の人権・行政相談は中止となりました。

7月以降の相談については広報でお知らせします。

お問い合わせ

総務課 ☎ 57-1511(代)

弁護士による住民無料法律相談

相談日 6月15日(月)
午後1時～4時 ※1人30分以内
※コロナウイルス感染拡大防止のため、面会での相談は中止し、すべて電話での相談となります。

対象 町内在住の方
受付 相談日の5日前(6月10日(水))までに予約 ※先着6名

予約・お問い合わせ
総務課 ☎ 57-1511(代)

安堵駐在所だより

◎渡すな！キャッシュカード、教えるな！暗証番号

未だに、銀行員や警察官をかたがた特殊詐欺による不審電話が後を絶ちません。

金融機関や警察等がカードを預かったり、暗証番号を聞いたりすることは絶対にありません。電話でお金のお話が出れば、必ず詐欺を疑って、家族や警察等に相談してください。不審な電話がかかってきた場合は冷静に対処し、遠慮せず110番又は最寄りの警察署に通報をお願いします。

「電話口 お金の話 それは詐欺」

◎自転車の傘差し運転は危険！

雨の日は傘を差さず、カッパを着用し運転をしてください。片手でハンドルやブレーキ等を確実に操作できない運転、他人に危害を及ぼすような速度や方法で運転する行為は、安全運転義務違反となります。

携帯電話を使いながら運転したり、傘差し運転をした場合にも安全運転義務違反が適用される場合があります。

◎巡回連絡にご協力を！

巡回連絡とは、交番や駐在所の警察官がご家庭や会社等を訪問し、ご意見・ご要望を伺ったり、犯罪の予防や事故防止に役立つ情報をお知らせする活動です。

なお、その際、「巡回連絡カード」の確認・訂正や作成をしますが、このカードは、災害や非常時の場合に使用しますので、警察以外にお見せすることはありません。

お問い合わせ

西和警察署

☎ 0745-72-0110

奈良県警察本部総合相談

「ナポくん相談」

☎ 0742-23-1108



2020年工業統計調査を実施します

政府統計

工業統計調査は我が国の工業の実態を明らかにすることを目的とした統計法に基づく報告義務がある重要な統計です。

調査結果は中小企業施策や地域振興などの基礎資料として活用されます。

調査時点は2020年6月1日です。調査票へのご回答をお願いします。



同時に実施している経済構造実態調査の対象事業所・企業等におかれましては、両調査にご回答をお願いします。

総務省・経済産業省・奈良県・安堵町

てんいち先生

「てんいち」とは、てん(英語の10)と、いち(1)を合わせて「11」(毎月11日は人権を確かめあう日)という意味です。



1

2

3

4

安堵町人権・同和問題啓発活動推進本部



毎月11日は人権を確かめあう日です



6月の主な行事予定カレンダー

		詳しくは	ところ	じかん
1日(月)				
2日(火)				
3日(水)	こころの相談室	P 8	福祉保健センター	午後1時～3時※要予約
4日(木)				
5日(金)	健康相談	P 8	福祉保健センター	午前9時30分～午後3時受付 ※予約優先
	こども園 利用者支援(個別相談)			安堵こども園 午後1時～4時(予約制)
6日(土)				
7日(日)				
8日(月)				
9日(火)				
10日(水)	12か月児健康相談	P 8	福祉保健センター	午前受付 ※時間を区切り指定します
	7か月児健康相談			午前受付 ※時間を区切り指定します
	4か月児健康診査			午後受付 ※時間を区切り指定します
	10か月児健康診査			午後受付 ※時間を区切り指定します
	こころの相談室			午後1時～3時※要予約
11日(木)				
12日(金)	助産師による母乳・育児相談(個別相談)	P 8	福祉保健センター	午前10時～正午※要予約
	こども園 利用者支援(個別相談)			安堵こども園 午後1時～4時(予約制)
13日(土)				
14日(日)				
15日(月)	弁護士による住民無料法律相談	P 1 2		午後1時～4時
16日(火)	子育て広場あかり～遊びましょう～	P 1 0	安堵こども園	午前10時30分～11時
17日(水)	こころの相談室	P 8	福祉保健センター	午後1時～3時※要予約
18日(木)				
19日(金)	こども園 利用者支援(個別相談)		安堵こども園	午後1時～4時(予約制)
20日(土)				
21日(日)				
22日(月)				
23日(火)				
24日(水)	こころの相談室	P 8	福祉保健センター	午後1時～3時※要予約
25日(木)				
26日(金)	助産師による母乳・育児相談(個別相談)	P 8	福祉保健センター	午前10時～正午※要予約
	歯周疾患健診			午後3時～3時10分受付
	2歳児親子歯科健康診査			午後受付 ※時間を区切り指定します
	3歳児歯科健康診査			午後受付 ※時間を区切り指定します
	こども園 利用者支援(個別相談)		安堵こども園	午後1時～4時(予約制)
27日(土)				
28日(日)				
29日(月)				
30日(火)				

※上記カレンダーの予定につきましては、新型コロナウイルス感染症の影響により、急遽変更・中止となる場合がありますので各担当課へお問い合わせください。



日本赤十字社安堵町赤十字奉仕団より手作りマスクを寄贈いただきました

安堵町赤十字奉仕団のみなさんより、高齢者や子ども、教育関係者、社会活動いただいている町内の方々や役場、議会等で有効活用してくださいと約600枚の手作りマスクを寄贈いただきました。安堵町赤十字奉仕団のみなさん、ありがとうございます。



法隆寺青年会議所より、小学校の手洗い場へ抗菌コートの施工をしていただきました

法隆寺青年会議所より、新型コロナウイルス感染症の拡大防止対策として、安堵小学校の手洗い場への抗菌コートの施工及び感染症ポスターを寄贈いただきました。5月11日（金）、同会議所の亀井理事長が町長室を訪れ、西本町長へ目録を手渡されました。この取り組みは、西和7町の小学校を対象に行われています。誠にありがとうございます。



入口



出口

役場へ車でお越しの方へお願い

役場駐車場は、安全のため、消防署側を入口、銀行ATM側を出口とする一方通行となっております。逆走は危険ですので、お止めください。

相続のお悩みをまとめて解決!!

- **申告** は必要?
- **税金** はどれくらいかかるの?
- **誰** に依頼すればいいの?
- **費用** はどれくらいかかるの?

初回無料相談 受付中

TEL. **0745-70-1216**



徳久亮太郎税理士事務所

斑鳩町興留4丁目10番16号 野口ビル3階
<https://www.kaikai-home.com/igoso/>