



あんど

平成30年

2018

1

No.542

Heartful Information



新年
あけまして
おめでどうございます

歴史民俗資料館

主な内容

- 新年ごあいさつ..... 2
- 成人式..... 4
- 学びと育ち..... 9

町の花



テイカカズラ



ナadeshiko

町の木



モチノキ

謹んで 新春のお慶びを申し上げます



安堵町長
西本 安博

新年あけましておめでとございます。皆様におかれましては、希望に満ちた輝かしい新年をお迎えのことと心からお慶び申し上げます。

また、平素より町行政の推進に多大なるご理解とご支援を賜り、心から感謝申し上げます。

安堵町では昨年、郷土の誇りである富本憲吉氏の生家で、大和の旧家で文化価値の高い木造家屋を広域観光の拠点として再生した、町で初めてとなる宿泊施設「うぶすなの郷TOMIMOTO」がオープンしました。当町の活性化の視点から、地域の資源と資金を活用し、民間活力・ノウハウによる施設に生まれ変わったことは、安堵町にとって大きな飛躍と大変喜んでいきます。さらに、本年は、明

治維新から150年を迎える節目の記念すべき年であります。明治以降、我が国の近代化に大きく貢献した本町輩出の偉人の方々を称える事業を行うことで、さらに町の存在価値を全国に知らせてまいりたいと考えています。

現在、直面している人口減少化対策として、定住人口の確保により、長期的に地域を持続可能で安定したものにす施策が大切です。

その柱の一つとして、子育て支援であり、保育環境の充実には力を注ぎたいと考えています。具体的には、一時預かり施設と子育ての相談や交流などを行う「子育て広場あかり」を昨年度に開設し、多くの方にご利用していただいております。さらに、本年は幼児教育と保育を一体的に行うために、保育園を「認定こども園」への移行に向け、準備を進めてまいります。加えて、今後の町の発展・活性化策としまして、岡崎地区では、大型事業所の誘致を目的としたプロジェクトが進行しています。大いに産業の振興と雇用の拡大が見込まれるものと期待しております。

また、昨年、10月16日に発生いたしました台風21号では、町内において広範囲で浸水被害が発生いたしました。多発する自然災害に備えて、「被害を最小化する減災」の考え方

を柱に、災害に強い、安心安全なまちづくりを目指してまいります。

そのために国の直轄事業である遊水地事業につきましても、早期の実現が望まれます。町といたしましても、できる限りの協力を行い、自然災害に強いまちを目指してまいります。と考えています。

今後ともさらなる町政の発展のため、皆様のご協力、ご支援を賜りますようお願い申し上げます。皆様のご健康とご多幸を心よりお祈りいたしまして、新年のご挨拶とさせていただきます。



新年のごあいさつ



安堵町議会議長
森田 瞳

新年あけましておめでとうございます。

町民の皆様におかれましては、希望に満ちた輝かしい新春をお迎えのことと存じます。年頭にあたり、安堵町議会を代表いたしまして、謹んで新年のご挨拶を申し上げます。

平素から町議会への深いご理解と、議会活動に対する温かいご支援を賜り、厚く御礼申し上げます。

昨年5月議会におきまして、議員各位のご推挙により、引き続き本町議会議長に就任いたしました。責任の重さを痛感し、町発展のために努めているところです。

さて、第4次安倍内閣が発足し、首相は一層強力な経済政策を展開することを表明されました。本町におきましては、現在岡崎地区南部で開発が進められていますが、企業誘致

に伴い、雇用の創出、新たな需給など、町の活力につながる人・物の流れが生まれることと期待しています。

昨年10月に発生した大型台風21号は、安堵町内でも広い範囲にわたり冠水・浸水をもたらしました。初めて避難準備及び勧告の緊急速報「エリアメール」が発信され、275人になる方々が避難を余儀なくされました。今後、大きな水害防止のため、国の直轄事業として窪田地区に遊水地が整備されます。議会では、10月末に全議員で遊水地の施設、平常時の活用、管理状況等を調査するために、先進地へ視察に行きました。ここで得たことを参考に、行政と連携しながら、議会も一丸となり、災害に強い町づくりに最善の努力をしていく覚悟でございます。

10月から11月に各地域で行政運営報告会が行われました。議員も参加し、住民の皆様から様々な貴重なご意見を聞くことができました。住民の信託に応え、住民の意思を町政に反映するという重要な役割を果たすために、一歩踏み出すことが大事であると改めて感じる次第です。

議会の動きは、議会広報誌でお伝えしています。開かれた、わかりやすい議会の取り組みの一つとして、年4回広報誌「議会だよ

り」を発行し、「出会い、ふれあい語り合おう Heartful communication TOWNS」をテーマに、『伝わる広報誌』の編集に取り組んでいます。第18号(平成29年5月1日発行)から表紙をカラーにしたところ好評を得ており、多くの方々手に取ってご覧いただいています。今後も身近な議会を目指します。

本年は、明治150年、全国各地で明治にゆかりのある事業が展開されます。安堵町におきましては、町内にある歴史・文化的な資源を活かした事業も計画されています。安堵町の魅力をアピールする絶好の機会であり、この事業を盛り上げるためにも、安堵町の観光拠点の整備が強く求められるところです。

町政につきましては、少子高齢化、人口減少対策等課題は多くありますが、住民の皆様が安心して豊かに暮らせるために、これからも皆様の声に耳を傾け、創意工夫を重ねて、議会として鋭意努力してまいります。

皆様方の変わらぬご理解とご協力を賜りますよう心より願いますとともに、皆様のご健康とご多幸を祈念申し上げ、年頭のご挨拶といたします。

平成30年 成人式

町では、新成人のみなさんを対象に、成人式を開催します。

とき 1月8日(月祝・成人の日)
午前10時～正午

ところ トーク安堵カルチャーセン
ター

対象 平成9年4月2日～平成10年4月1日生まれで、本町に住民登録をしている方及び本町出身の方

日程

- 受付 午前10時～10時30分
- 式典 午前10時30分～
- 記念行事等 午前11時～
- 新成人お祝い茶会

記念行事終了後、歴史民俗資料館茶室否菴にて(新成人のみ)

※保護者の方や地域の方もご来場いただけますので、是非、新成人の門出を一緒にお祝いしてください。

お問い合わせ

教育委員会事務局
☎57-1511(代)

出初式のお知らせ

・安堵町消防出初式

とき 1月7日(日)
午前10時～

ところ 安堵中央公園多目的広場
(窪田628-1)

町長、消防団長等による視閲、ポンプ車・団員による分列行進や放水演習等が行われます。

※雨天時は、安堵中央公園体育館にて式典のみを行います。

・消防協会生駒南支部(生駒郡)

連合出初式
とき 1月13日(土)
午前10時～

ところ 三郷町中央公園多目的広場
(三郷町勢野東1-1-1)

※雨天時は、三郷町スポーツセンター(三郷町勢野西1-2-13)にて式典のみを行います。

是非、一度お越しください。

お問い合わせ

総務課
☎57-1511(代)

第42回

安堵町マラソン大会

とき 1月21日(日) 雨天中止
※中止の場合は、えーまち安堵安心メールにてお知らせします

(※登録が必要です)

ところ 安堵中央公園多目的広場
ゼッケン引き換え

安堵中央公園体育館アリーナ
午前8時30分～9時

開会式 午前9時30分～
スタート

3km 午前9時50分
5km 午前9時55分

※当日、みなさんの応援をお待ちしています。

※参加申込は終了しました。
当日受付での出場はできません。

お問い合わせ

安堵中央公園体育館 (火曜休館)
☎58-4011



ロビーコンサートを開催します

音楽などをお昼のひとときに親しんでもらうため、定期的に開催しています。

とき 1月16日(火)

午後0時30分～ 約25分間

ところ 役場1階ロビー

出演 大正琴アンサンブル

TIM

曲名

- 若い広場
- 愛人
- 他数曲



大正琴アンサンブル
TIM

お問い合わせ

総合政策課
☎57-1511(代)

明治150年関連施策事業

平成30年(2018年)は、明治元年(1868年)から起算してちょうど150年に当たります。

明治以降、近代国家への第一歩を踏み出した日本は、多岐にわたる近代化への取り組みを行い、国の基本的な形を築き上げていきました。また、多くの若者や女性等が海外に留学して知識を吸収し、外国人から学んだ知識を活かしつつ、単なる西洋の真似ではない、日本の良さや伝統を活かした技術や文化も生み出されました。一方で、昨今に目を向ければ、人口減少社会の到来や世界経済の不透明感の高まりなど激動の時代を迎え、近代化に向けた困難に直面していた明治期と重なっており、「明治150年」を節目として、改めて明治期を振り返り、将来につなげていくことは、意義のあることだと考えています。

政府では、内閣官房副長官を議長とする「明治150年」関連施策各府省連絡会議」を設け、

①明治以降の歩みを次世代に遺す施策

②明治の精神に並び、さらに飛躍する国へ向けた施策

③明治150年に向けた機運を高めしていく施策

の3つを柱として、政府一体となって「明治150年」関連施策を推進しているところです。

国だけでなく、地方公共団体や民間も含めて、日本各地で、「明治150年」に関連する多様な取り組みが推進されるよう、ロゴマークの使用促進や広報などを通じて、「明治150年」に向けた機運の醸成を図っています。

安堵町でも、本町輩出の偉人の功績を称え、順次紹介します。

詳しくは左記のホームページをご覧ください。

<http://www.kantei.go.jp/singi/meiji150/portal/>



奈良大立山まつりに参加します

「大立山まつり」の一環として、奈良県と県内市町村が協働で「あつたかもんグランプリ」を開催します。

町からは今回、初めて安堵町赤十字奉仕団のみなさんが「カレオムそば」で出店します。グランプリを目指しがんばりますので、応援よろしく願います。

第5回あつたかもんグランプリ

とき 1月26日(金)

午後4時～8時

1月27日(土)・28日(日)

午後1時～8時

ところ 平城宮跡 朝堂院あさどういん

主催 奈良県冬季誘客イベント

「大立山まつり」実行委員会

安堵町の伝統芸能

「なもで踊り」が参加

出演日 1月27日(土)

午後2時45分～

お問い合わせ

産業建設課(あつたかもんグランプリ)

商工会(伝統芸能)

☎57-1511(代)

トーク安堵カルチャーセンター多目的ホール・1階和室・創作室・調理実習室の臨時休館について(お知らせ)

このたび、トーク安堵カルチャーセンター多目的ホールの空調設備、1階和室、調理実習室のリニューアル改修工事及び調理実習室改修工事に伴う創作室の天井工事を行っています。

つきましては、工事期間中、臨時休館としています。

利用希望のみなさんには、大変ご迷惑をおかけしますが、ご理解とご協力をお願いします。

【休館施設】

◎1階和室・創作室・調理実習室

期間 2月10日(土)まで

◎多目的ホール

期間 2月10日(土)まで

※1月8日(月)・祝(除く)

※それ以外の施設は、通常どおり

ご利用いただけます。

お問い合わせ

トーク安堵カルチャーセンター

☎57-2228-1(火曜休館)

奈良税務署からのお知らせ

平成29年分所得税及び復興特別所得税の確定申告期間は、
2月16日(金)～
3月15日(木)までです。

【確定申告会場開設日】
2月16日(金)

- 2月15日(木)以前は、**確定申告会場での相談を行いません**ので、ご理解・ご協力をお願いします。
- 確定申告会場では、**午後4時まで申告相談の受付**を行いますが、混雑状況により早めに相談受付を終了させていただく場合がありますのでご了承ください。

税理士による地区相談会場のご案内（2月）

会場名（所在地）	開設時間	1	2	5	6	7	8	9	13	14	15	16
		木	金	月	火	水	木	金	火	水	木	金
奈良県立図書情報館 (奈良市大安寺西 1-1000)	午前9時30分 ～午後4時		●	●	●	●	●	●	●	●		

- ・開設日は「●」印の日です。※土・日・祝日等は開設していません。
- ※ 駐車場は300台完備（駐車料金は、1時間まで無料、それ以降は1時間毎に100円かかります）。
- ・午前中は、大変混み合うことが予想されます。
- ・相談受付の終了時間は午後3時です（2月14日(水)は午後2時に相談受付を終了させていただきます）。
- ・混雑の状況により、早めに受付を終了させていただく場合があります。
- ・昼休みの時間帯は、少人数で対応しますのでご了承ください。
- ・会場にお越しの際は、前年分の控え等をご持参ください。
- ・会場への電話でのお問い合わせはご遠慮ください。
- ・「土地・建物・株式等を売却された所得（上場株式等に係る譲渡損失の繰越控除を含む）」、「贈与税」や「相続税」等に関するアドバイスは行いませんので、これらに関する相談が必要な場合は、税務署までお越しください。

平成29年分の確定申告から、
“医療費控除は領収書が提出不要”となりました。

領収書の提出の代わりに、“**医療費控除の明細書**”の添付が必要となります。

医療費控除の申告は

確定申告書等作成コーナーで！

「医療費控除の明細書」も作成できます。



作成コーナー

www.keisan.nta.go.jp



**期限内に
納税を**

町県民税（第4期分）の納期限は

1月31日(水)です。

納め忘れのないように納期限内の納付にご協力ください。

※金融機関や税務課の窓口だけでなく、額面30万円までならコンビニでも納付できます。

※口座振替を希望される方は、すみやかに金融機関等へ届出をしてください。

お問い合わせ 税務課 ☎57-1511(代)

行政運営報告会を開催

平成29年10月中旬～11月中旬にかけて、町内9か所で行政運営報告会を開催しました。

行政運営報告会は、これまでの行政運営の重点施策と成果及び今後の課題について、地域のみなさんへのご報告等を目的に実施し、加えて、第4次安堵町総合計画の後期基本計画を円滑に実施するために、直接地域へ伺ってご意見等、生の声をお聞きすることを目的としています。

いただいたご意見は、今後の町政の参考とさせていただきます。

お忙しい中、多数のご参加ありがとうございました。

《主なご意見》

- ・台風等の災害発生時、えーまち安堵安心メール、広報車に加えて他の広報策を充実してほしい。
- ・安堵町のごみ広域化について（分別と有料化）
- ・岡崎地区開発プロジェクトの今後について
- ・岡崎公民館前の速度標識の設置のお願い
- ・案山子のテーマ付けをより効果的に

- ・避難勧告時等の避難場所、避難ルートの明確化について
- ・タクシー助成利用の拡充について
- ・小・中学校のエアコンの設置について
- ・遊水池完成後の利用について
- ・LED防犯灯と防犯カメラの充実について

- ・安堵町での小中一貫教育について
- ・小泉苑地区の溢水問題の進捗について
- ・今後の幼児教育・保育について
- ・安堵町の図書室の充実
- ・町内道路維持補修について

- ・今後の空き家対策について
- ・浸水被害の状況と対応について
- ・保育園での土曜保育の利用の柔軟性について

お問い合わせ

総合政策課
☎57-1511(代)



行政運営報告会の様子

平成31年度課税分から 配偶者控除・配偶者特別 控除の見直しがされます

配偶者特別控除について、所得控除額33万円の対象となる配偶者の合計所得金額の上限が、引き上げられることになりました。

また、給与収入1,120万円(合計所得金額900万円)超の納税義務者に係る配偶者控除及び配偶者特別控除について、控除額が段階的に減少し、給与収入1,220万円超(合計所得金額1,000万円)で控除額がなくなる仕組みが設けられます。

これにより、町・県民税の配偶者控除及び配偶者特別控除の控除額は、以下の表のとおりになります。

※所得税においても同趣旨の見直しが行われ、平成30年分から適用されます。

お問い合わせ

税務課
☎57-1511(代)

配偶者の給与収入(合計所得金額)

(単位:万円)

納税者本人の給与収入 (合計所得金額)	配偶者控除	配偶者特別控除									
		～150 (～85)	～155 (～90)	～160 (～95)	～167 (～100)	～175 (～105)	～183 (～110)	～190 (～115)	～197 (～120)	～201 (～123)	201超 (132超)
給与収入金額 (所得金額)	～103 (～38)	～150 (～85)	～155 (～90)	～160 (～95)	～167 (～100)	～175 (～105)	～183 (～110)	～190 (～115)	～197 (～120)	～201 (～123)	201超 (132超)
～1,120 (～900)	33 (38)*	33	33	31	26	21	16	11	6	3	-
～1,170 (～950)	22 (26)*	22	22	21	18	14	11	8	4	2	-
～2,220 (～1,000)	11 (13)*	1	1	1	0	7	6	4	2	1	-
1,220超 (1,000超)	-	-	-	-	-	-	-	-	-	-	-

※控除対象配偶者が老人控除対象配偶者である場合の控除額

後期高齢者医療からのお知らせ

●保険料は期限内に納めましょう

保険料は制度の運営や給付を行うための大切な財源です。保険料は必ず納期限内に納めましょう。

・特別な事情もなく保険料を滞納すると

通常の被保険者証より有効期間の短い「短期被保険者証」を交付する場合があります。

・さらに滞納が一年以上続くと

被保険者証を返還してもらい「被保険者資格証明書」が交付されます。「被保険者資格証明書」で医療機関にかかるときは、医療費がいったん全額負担になります。

●後期高齢者医療保険料支払証明書を交付します

後期高齢者医療保険料は確定申告をする時に、納めた保険料の全額が社会保険料控除の対象となります。支払証明書が必要な方は、申請により後期高齢者医療保険料支払証明書を交付します。

住民課の番窓口にお越しください。

お問い合わせ

住民課
☎57-1511(代)

国民健康保険からのお知らせ

●国民健康保険税支払証明書を交付します

国民健康保険税は確定申告をする時に、納めた保険税の全額が社会保険料控除の対象となります。

国民健康保険税を支払ったことの証明が必要な方は、申請により、国民健康保険税支払証明書を交付します。

【交付申請受付期間】

1月下旬～3月中旬
(確定申告終了時)

【交付申請受付場所】

住民課 2番窓口

お問い合わせ

住民課

☎57-1511(代)



安堵健康ウォーキングのご案内

どなたでも参加できます。みなさんで楽しく歩きましょう！

◎1月7日(日)

午前9時30分出発

新年安堵町内神社めぐり

約7km(約2時間半)

◎2月4日(日)

午前9時30分出発

町内 約5km 約1時間半

集合場所

福祉保健センター前

*雨天中止

申し込み 不要

参加費

平成29年10月～平成30年3月までの保険代として300円

持ち物 水などの飲み物、タオル、

安堵健康ウォーキングスタンプ用紙(お持ちの方)

お問い合わせ

健康福祉課(福祉保健センター内)

☎57-1590(代)

FAX 57-1592

「ほっとあんどサロン」のご案内

住民の方はどこでも参加できます。原則第4火曜日に開催しています。みなさんでほっこりする時間を過ごしましょう。

とき・内容

◎1月23日(火)

午前10時～正午

脳が活性化する簡単な体操、ゲームやレクリエーション、お茶を飲みながらほっと楽しくおしゃべりしましょう。

ところ 福祉保健センター

2階 集会室(和室)

参加費 無料



お問い合わせ

健康福祉課(福祉保健センター内)

☎57-1590(代)

FAX 57-1592



学びと育ちのページ

平成30年
1月号

平成29年度 安堵町読書感想文・感想画コンクール 審査結果発表!

本年度は、203点の応募がありました。審査結果と入賞作品の一部を紹介します。

尚、応募いただいたすべての感想画と入賞した感想文は、1月22日(月)～2月12日(月)の間、トーク安堵カルチャーセンターロビーにおいて展示を行います。

感想画部門

【町長賞】



「ねこのはなびや」
安堵小学校1年
大森 睦己



「注文の多い料理店」
安堵小学校4年
河野 楓花

【教育長賞】



「アランの歯はでっかいぞわーいぞ」
安堵小学校1年
斧田 佳子



「よだかの星」
安堵小学校6年
中谷 樹

自由部門

【町長賞】



「ぞうのエルマー」
安堵保育園3・4・5歳児

感想画部門

【教育長賞】



「11ぴきのねこ」
法隆寺幼稚園 5歳児 岡村 琴菜

感想文部門

【町長賞】

- 安堵小学校1年 大谷 俊平 「はらぺこおなべ」
- 安堵小学校5年 植村 静保 「転んでも、大丈夫。ぼくが義足を作る理由」
- 安堵中学校2年 前園 春陽 「高瀬舟」

【教育長賞】

- 安堵小学校3年 平山 夏唯 「ぼくとあいつのラストラン」
- 安堵小学校5年 山内 優奈 「永遠の夏休み」
- 安堵中学校3年 吉田 美幸 「見えないチカラとキセキ」

平成29年度 全国納税貯蓄組合連合会・国税庁主催
中学生の「税についての作文」より優秀作を紹介します。

町長賞

税について

安堵中学校3年A組

板谷 祐希

私は税金がすごく大事だと思いましたが。なぜかと言うと、海外では救急車を呼ぶとき、お金がかかってしまっけど、日本ではお金がかかりません。また、私達学生が使っている教科書などいろいろな場所で使われています。しかし今、少し問題がおきています。

日本では今、少子高齢化が進んでいます。問題の一つが社会保障の費用です。日本ではその費用を負担する働き手が減っていることです。昔は、子供や働く人が多かったため一人の高齢者につき、五人以上だったのに、近年、子供や働く人が少なくなっているため、現在では一人の高齢者につき約二人ほどしかいません。将来、一人の高齢者につき、約一人とされています。それでは働き

手の負担が大きいため、老後の安定した生活や健康、文化的な社会を実現するためには、税金が必要とされています。これから私達はその税金をどうしていくべきか真剣に考えていかなくてはなりません。

次は医療について話します。日本では近年、医療技術が発達しています。医療が発達することで、私たちのからだを守られています。その医療がもし発達していなければ、私たちは、こんなに長く生きていなかも知れませんが。私たちが税金を納めていることで、新しい機械が導入されていて、早期発見して私たちは安全に安心して暮らせています。もし税金が少なかったら診察をしてお金を払うときもすごい高額な額になっていきます。これで税金は私たちの生活にとってすごく役立つということがわかります。

今、政治の中で消費税を八パーセントから十パーセントにあげるかどうかで問題になっています。私の意見は、税金は、年金や医療、生活保

護や福祉、介護や学生の生活、公共の場などいろいろな場所に使われていて、お年寄りや、困っている人と、日本全国の一人一人に役に立っているので税金はすごくいると思います。しかし、現在の政治をおこなっている人は、みんなが払っている税金を自分の事で使ったりする人がいるのも十パーセントにあげたらいっぱいお金をとられるのではないかと思いい少し不安です。政治をしている人の中にはすごくいい人がいると思うので、その人がもっと前にでて、政治を動かしてほしいと思います。

私は、税の事を調べて、最初は「なんで税金なんて払わないといけないんだろう」と

思っていました。税のことを調べて、税金は大切なんだなって思いました。これから、税金がもつというんなことに使ってみんなが幸せになるように使われていくといいなあと思っています。

健康ポスター入賞作品

佳作 中村 慶士朗 さん



佳作 三宅 琴音 さん



勤労感謝の日 訪問

勤労感謝の日を前に安堵保育園とだいでう幼稚園の園児たちから、日頃の感謝の気持ちを込めた言葉と、記念品を送っていただきました。



だいでう幼稚園



安堵保育園

お問い合わせ

総合政策課

☎ 57-1511(代)

受賞者の紹介(書道)

書道の分野で活躍された児童・生徒のみなさんをご紹介します。

○第44回

奈良県ジュニア美術展覧会
〈書芸の部〉

・中学生特別奨励賞

安堵中学校1年 大野 花菜

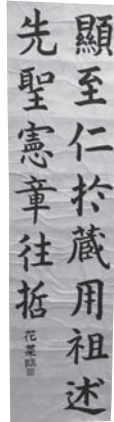

・県議会賞

高校1年 胡内 香保

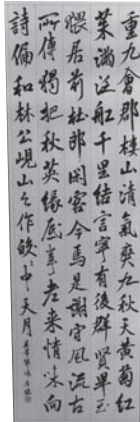

・佳作

高校1年 中村 有希

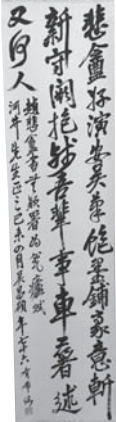

○第12回 全日本小学生・中学生書道紙上展

中学生書道紙上展

・ベスト100入選

安堵小学校6年 胡内 彩伽



○第64回日本学書展

・特選

安堵小学校5年 渡邊 來未

安堵小学校6年 胡内 彩伽

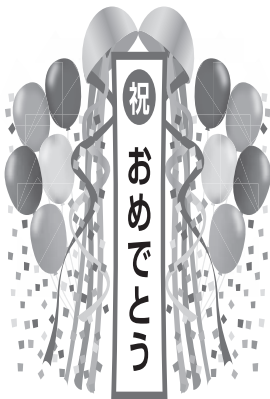

お問い合わせ

教育委員会事務局

☎ 57-2033

ほっと安堵ふれあい広場

初売りは 1月7日(日) 午前9時より

振る舞いせんざいをします 是非お越しください

14日以降は毎週日曜開催!

■会場: 安堵中学校南側 毎週午前9時より開催(売り切れ次第閉店)

■主催: ほっと安堵朝市実行委員会



伝えるしつけ・見守るしつけ

しつけとは？



みなさんは、「しつけ」と聞いてどんな印象をお持ちですか。褒めることや励ますといった面も含めて、しつけとは、基本的な生活習慣や社会のルール・マナーなど、生きていくために必要なことを繰り返し働きかけて教えることです。

暴力などで子どもを脅したり、従わせたりすることではありません。

肯定的なしつけを！

子どもに恐怖心を与えると、子どもの成長に一番大事な親子関係が傷つきます。肯定的なしつけでママやパパの好感度もアップし、親子関係もよくなります。

伝えるしつけ

親の思いが子どもに伝わるように、わかりやすく伝えるための工夫をしてみましょう。

〈わかりやすく伝えるポイント〉
①穏やかに伝えられる物理的な環境をつくりましょう

テレビがついていたり、スーパの中など、周りが騒がしい環境では、親も子どもも集中できず、イライラしてしまいます。できるだけ静かなところで、落ち着いてお話ししてみてください。

②わかりやすい表現を使いましょう
「ちゃんとしてね。」と言っていませんか？子どもからすると「ちゃん」とって何？となり、お母さんがどうしてほしいのかわからずにいます。あいまいな言い方ではなく、行動を具体的に簡潔に伝えてみてください。

たとえば……

「さきちゃん、お客さんが来たらちゃんとしてね。」



言い換えると

「さきちゃん、お客さんが来たらあいさつしてね。」



イラッとした時 カッとした時の対処法

子どもの言動にイライラしたりカッとしたりすることは、誰にでもあることです。問題なのは、そうした感情をそのまま子どもにぶつけてしまうこと。子どもを深く傷つけてしまう恐れがあります。そうなる前に是非実践してみてください！

- いったんその場から離れる
- ラベンダーなどの香りをかぐ
- ガムなどをかむ
- 心の中で1～10までゆっくりと数える。
- 自分の気持ちやその原因になっている出来事について書いてみる
- 深呼吸やストレッチをする

子どもの気持ちを想像してみましょう

自分のイライラや怒りが少し落ち着いてきたら、今度は子どもの気持ちを想像してみましょう。子どもの言動の受け止め方や、子どもとの接し方が変わってくるかもしれません。

2月21日(水)に
Smile ねっと「伝えるしつけ・見守るしつけ」&リラックス体操をします！
詳しくは2月号広報でお知らせします。
是非お越しください！！



健康カレンダー



こども

事業名	日時	対象	持ちもの	内容等
12か月児健康相談	1月11日(木) 午前9時30分～ 9時45分受付	満12か月～13か月児	母子健康手帳 アンケート用紙 バスタオル	身体計測、歯科・育児相談 [親子ふれあいあそびコーナー!]
7か月児健康相談	1月11日(木) 午前10時5分～ 10時20分受付	満6か月～7か月児		身体計測、栄養・育児相談 [絵本との出会い]
4か月児健康診査	1月11日(木) 午後1時15分～ 1時30分受付	満3か月15日～4か月児		身体計測、内科診察、栄養・育児相談 [ベビーマッサージの紹介!]
10か月児健康診査	1月11日(木) 午後1時50分～ 2時5分受付	満9か月～10か月児		身体計測、内科診察、栄養・育児相談 [おりがみコーナー!]
3歳6か月児健康診査	1月25日(木) 午後1時15分～ 1時45分受付	満3歳6か月～9か月	母子健康手帳 アンケート用紙 尿50cc みそ汁50cc	身体計測、尿検査、内科健診、栄養・育児相談 食生活改善推進員による手作りおやつ の提供、みそ汁塩分濃度測定、 適塩みそ汁の試飲
助産師による母乳・育児相談(個別相談)	1月12日(金)・ 26日(金) 午前10時～正午 要予約(時間は予約時に 相談の上決定)	妊婦及び子育て中の方	母子健康手帳 母乳相談希望の方はフェイス スタオル2枚	母乳や育児等子育てに関すること

※対象者には通知します。 ※場所はいずれも福祉保健センター



おとな

●健康相談

事業名	日時	対象	持ちもの	内容等
健康相談(役場ロビー)	1月5日(金) 午前9時～10時30分受付 予約不要	町内 在住 の方	健康ファイル または 健康手帳 尿検査希望の方は、 朝起きてすぐの尿を 50cc程度お持ち ください。	健康相談、血圧・体組成 測定(体脂肪率・基礎代 謝量・筋肉量・内臓脂肪 レベルなど)・腹囲測定、 尿検査、尿中塩分濃度測 定(1日の摂取塩分量が わかります。料金100 円)、開眼片足立ち
毎月20日の個別健康相談	1月19日(金) 要予約 時間は予約時に相談の上決定			精神保健福祉士及び精神 保健相談員が相談に応じ ます。相談内容は守秘さ れます。
こころの相談室	1月10日(水)・17日(水)・ 24日(水)・31日(水) 午後1時～3時 (1人1時間程度)要予約			

☆場所は福祉保健センター(役場ロビーでの健康相談は除く)

☆1・2月は、はたちの献血キャンペーンです☆

お問い合わせ 健康福祉課(福祉保健センター内) ☎57-1590(代) FAX57-1592

一般不妊治療費の一部助成のお知らせ

経済的負担の軽減をはかり、「子どもが健やかに生まれ育つ 安堵するまち」実現のため、一般不妊治療費一部助成を行っています。

【支給内容】

対象とする治療の範囲で、一般不妊治療にかかった自己負担額の5万円（1年度当たり）を限度に、治療を受けた日の年度から5年間助成します。

【対象】

- ・ 戸籍法による婚姻届を行っている方
- ・ 夫婦の両方またはいずれか一方が町の住民基本台帳法に1年以上登録されている方
- ・ 産科、婦人科、産婦人科または泌尿器科を標榜する医療機関において、不妊症と診断され治療を受けている方
- ・ 医療保険各法による被保険者若しくは組合員及びその被扶養者
- ・ 夫婦の前年の所得金額（1月～5月までの間に申請する場合

は前々年の所得）の合計額が730万円未満である方
・ 町税を完納している世帯

【申請方法及び必要書類等】

次の必要な書類をお持ちになり、健康福祉課までお越しください。

- ① 安堵町一般不妊治療費助成金交付申請兼請求書
- ② 安堵町一般不妊治療費助成金交付に関する同意書
- ③ 安堵町一般不妊治療費助成事業受診等証明書
- ④ 一般不妊治療に係る領収書
- ⑤ 夫婦の被保険者証等の写し
- ⑥ 印鑑
- ⑦ 夫婦であることを証明する書類
- ⑧ 世帯全員の続柄が記載された住民票
- ⑨ 夫婦の所得を証明する書類
- ⑩ 町税等の納付証明書類
- ※①～③は、町ホームページからダウンロード可
- ※⑦～⑩は同意書により町が確認できる場合は省略可

平成29年4月1日～平成30年3月31日の治療分は、平成30年4月6日までに申請兼請求の手続きを行ってください。

お問い合わせ

健康福祉課
（福祉保健センター内）
☎ 57-1590（代）
FAX 57-1592

奈良県は特定不妊治療費の一部助成と不妊専門相談センターを開設しています。

専用ダイヤル

☎ 0744-22-0311
毎週金曜日午後1時～4時
（祝日、年末年始除く）
詳しくは、奈良県保健予防課のホームページでご確認ください。

お問い合わせ

奈良県保健予防課
☎ 0742-27-8661

介護保険だより

ver.55

65歳以上の方の障害者控除対象者認定について

障害者手帳の交付を受けていない方で、寝たきり状態や認知症などで日常生活に支障のある65歳以上の方は、所得税や住民税の障害者控除を申告する時に必要な「障害者控除対象者認定書」の交付を受けられる場合があります。

【申請書類】

- ・ 障害者控除対象者認定申請書
 - ・ 障害者・特別障害者控除対象者認定意見書（要介護認定を受けていない方のみ必要）
- ※申請書類については健康福祉課にあります。

※右記意見書作成にかかる費用に関しては申請者負担となります。

お問い合わせ

健康福祉課（福祉保健センター内）
☎ 57-1590（代）
FAX 57-1592

西和7町障害者等支援協議会全体会の開催について

西和7町障害者等支援協議会では、行政、事業者、当事者が地域の障害福祉の課題の解決に向けて協議を行っています。

今般、地域に向けた協議会の活動を発信するため、全体会を開催することとなりました。

協議会の活動内容の説明のほかに、記念講演や授産品の販売会を企画しています。お気軽にご参加ください。

と き 1月31日(水)

午前10時～午後0時30分
(受付は午前9時30分～)

ところ

上牧町福祉保健センター
2階 多目的室

記念講演

「障害のある人もない人も暮らしやすい社会へ」(仮)

奈良県健康福祉部障害福祉課

お問い合わせ

健康福祉課(福祉保健センター内)

☎57-1590(代)

FAX 57-1592

食生活改善推進協議会だより

1月号

- 1月16日(火) 会員交流会
- 1月23日(火) 安堵保育園 おやつ作り
- 1月25日(木) 3歳6か月児健診で手作りおやつと適塩みそ汁の試飲提供
- 1月30日(火) 減塩味噌づくり

減塩味噌づくりに参加しませんか!

お誘い

食推では会員研修で行っている「減塩味噌づくり」に一般の方の体験参加を募集します。

一緒に手作り味噌を作しましょう。

と き 1月30日(火)
午前9時～午後4時頃

内 容 大豆炊き 大豆を潰し塩麹と混ぜる

費 用 出来上がり1キロにつき昨年は約580円でした。(大豆の時価により変動あり)

持ち物 味噌を入れる容器(キロ数に応じた大きさのもの)
エプロン 三角巾 昼食は各自でとってください。
(注) 味噌量は最大10キロまでとします。

申し込み 1月23日(火)まで

健康福祉課(福祉保健センター内) ☎57-1590(代) FAX57-1592

食推レシピ紹介 サラダ風なます

〈材料〉4人分

大根…………… 300g
にんじん…………… 50g
きゅうり…………… 1本
ホタテ水煮缶(小)…………… 1/2(20g)
うすあげ…………… 1/2枚
きざみ昆布…………… 4g

A
オリーブ…………… 大さじ2
酒…………… 小さじ2
酢…………… 小さじ2
ゆずの絞り汁…………… 小さじ2
砂糖…………… 小さじ1
帆立缶汁…………… 小さじ2

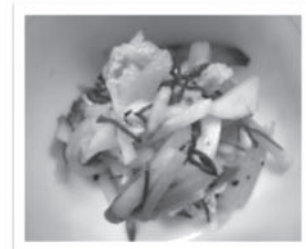

〈作り方〉

- ① 大根、にんじん、きゅうりは、4cmの千切りにして軽く塩をふり、しんなりすれば水気をきる。
- ② うすあげは、油抜きをして千切りにする。
- ③ 昆布はさっと乾煎りし、長いものは4cmに切る。
- ④ Aのドレッシングを合わせる。
- ⑤ 材料を合わせて、ドレッシングで和える。

1人分栄養価

エネルギー 78kcal
たんぱく質 1.7g 脂質 5.5g
塩分相当量 0.2g

本の窓

安堵町図書室
 福祉保健センター2階 ☎・FAXとも 57-1600
 [利用時間] 午前10時～午後5時

あけましておめでとうございます 2018

本年も、より多くの方々によるこんでいただけるような
 図書室となるよう、スタッフ一同がんばりますので、
 よろしくお祈りします。



1月 図書カレンダー

January 2018						
日	月	火	水	木	金	土
	1	2	3	4	5	6
7	8	9	10	11	12	13
14	15	16	17	18	19	20
21	22	23	24	25	26	27
28	29	30	31			

*印日は利用日

安堵町図書室へ来てください!



『新着コーナー』

新しく入った本は
 まずここに置いて
 います。話題の本
 もたくさんありま
 すよ!



『ドラマ・映画コーナー』

ドラマや
 映画にな
 った原作
 本をあつ
 めていま
 す♪



『雑誌コーナー』

育児・
 趣味・
 スポーツ
 色々そろ
 っています!



『ヤングアダルトコーナー』

主に10代
 の若い方
 たちにお
 すすめの
 本を置く
 ています♪

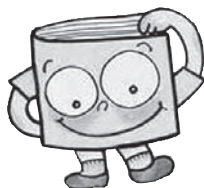

『キッズのへや』

小さい子
 や赤ちゃん
 もママと一
 緒にリラク
 スした雰
 囲気で本を
 選んでもら
 えます♡

ねこじゃらし おはなし会

絵本・紙しばいなど、楽しいお話がいっぱい
 みんなで来てください。

と き 1月13日(土)・2月3日(土)

午前11時～

ところ 図書室

対 象 幼児から小学生低学年



図書室 工作クラブ

と き 1月24日(水)
 午後3時30分～4時30分

ところ 福祉保健センター2階会議室

◎道具はこちらでご用意します。

◎無料です。お気軽に!



ベビママサロン 絵本のひろば

“ベビママサロン”で遊んだあとは、
 絵本の読み聞かせ・紙しばい・手あそび
 でお楽しみください。

と き 1月5日(金)・2月2日(金)

午前11時～(入退場自由)

ところ 福祉保健センター

主催: 絵本のひろば Be・輪 共催: ベビママサロン



ベビママサロン

小さな子どもとママ達が楽しく遊んだりおしゃべり
 したり、リラックスできるフリーな交流の場です。

と き 1月5日(金)・12日(金)・19日(金)・26日(金)

午前10時～11時45分(入退場自由)

ところ 福祉保健センター

～第26回 安堵町産業フェスティバルが開催されました～

地域の産業(農業・商工・観光)への理解をより深めることを目的とした、第26回安堵町産業フェスティバルが盛大に行われました。恒例の農産物即売会や商工品即売、農業者リーダー会議による『ふるまい餅』は大変賑わいました。



農産物即売



商工品即売



農業者リーダー会議『ふるまい餅』

午後からは、トーク安堵カルチャーセンター多目的ホールにて式典(農産物品評会及び優良企業表彰)を開催。式典終了後は、伝統芸能の「なもで踊り」や和太鼓クラブ、和太鼓いかるがによる演奏が披露され、お笑い芸人の紅しょうがによる「漫才」や、お楽しみ抽選会、じゃんけん大会で大いに盛り上がりました。

表彰の種類	出品名	被表彰者氏名
奈良県知事賞	スクナカボチャ	西 埜 恒 雄
奈良県議会議長賞	ネギ	堀 口 幸 二
奈良県農業会議会長賞	チンゲンサイ	近 藤 ミヨ子
奈良県北部農林振興事務所長賞	カリフラワー	近 藤 昭 生
北和農業共済組合長賞	小豆	乾 昭 宏
奈良県農業協同組合代表理事長賞	ブロッコリー	胡 内 久 子
安堵町長賞	デコポン	松 本 庄 司
安堵長議長賞	落花生	近 藤 倅 子
安堵町農業委員会長賞	ショウガ	中 谷 勝 栄
安堵町商工会会長賞	赤ピーマン	山 口 加 代
佳作	ハウレン草	井 上 緑
佳作	柿	松 田 恵 光
佳作	白ネギ	奥 信 一
佳作	レモン	奥 豈津子
佳作	レタス	斧 田 邦 子
被表彰企業 (代表者)	森中製綿所 (森中 茂)	
	有限会社 笹田綿工所 (笹田 勝)	



奈良県知事賞を授与される
西埜 恒雄さん



なもで踊り



和太鼓いかるが



お楽しみ抽選会

政策自慢大会に出場

平成29年11月10日(金)、平成29年度奈良県市町村政策自慢大会が奈良市の奈良春日野国際フォーラム 薨(いんぎょう)で開催されました。県内14市町村の職員が、自市町村の政策・施策についてプレゼンテーション(発表)を行い、競い合いました。

安堵町からは、総合政策課の職員が「アート案山子で町おこし」のプレゼンテーション(発表)を堂々と披露し、会場からは大きな拍手を浴びました。



歴史民俗資料館
1月の花



千両

新春 初釜茶会

当館恒例の茶室、「杏菴」で行う新春行事です。

服装や茶道経験、流派等を問わず、どなたでも気軽に抹茶と菓子の一服を楽しんでいただけます。

新春のひとときを「杏菴」で過ごしませんか。是非ご家族や友人と一緒にご参加ください。



昨年の初釜茶会

とき 1月14日(日)

午前10時～午後3時

ところ 歴史民俗資料館内

茶室「杏菴」

席主 萩原宗栄氏

(茶道裏千家 教授)

定員 80名(当日受付順)

費用 500円

(茶菓代・入館料)

協力 茶道クラブのみなさん

※当日は受付順にご案内します。



茶室「杏菴」

天理軽便鉄道 模型運転会

以前安堵町を通り運行していた、天理軽便鉄道の最終運行日(昭和20年2月11日)にちなみ、復元車両の模型を運転します。
是非ご参加ください。

とき 2月11日(日)

午後1時30分～

費用 入館料

協力 模型大学会員のみなさん

鉄道愛好者のみなさん

※詳しくは広報2月号にて



子どもと復元模型

もちつき大会

◆杵や臼といった昔ながらの道具を使って古代米のもちをつきます。

是非ご家族や友人と一緒にご参加ください。

とき 2月18日(日)

午後1時～

費用 入館料

(当日に限り中学生以下無料)

定員 60名(申し込み順)

申し込み 事前申し込み

(定員に達していない場合は、

当日参加可能)

※詳しくは広報2月号にて



もちつき大会

◆これから予定している体験会

○2月25日(日)

かきもち・きりこ作り

○3月11日(日)

灯芯ひき・わらぞうり作り

※体験会は順次お知らせします。

開館日のお知らせ

新年は1月5日(金)まで休館しています。

1月6日(土)から通常開館します。

「お問い合わせ」・「ところ」・「申し込み」

安堵町歴史民俗資料館

(大字東安堵1322)

☎57-5090

受付時間 午前9時～午後5時

(火曜休館日)

入館料

大人 200円

大・高生 100円

小・中生 50円

※団体割引は30名から

第13回安堵町商工会主催チャリティーカラオケ大会を開催しました!!

平成29年12月3日(日)、トーク安堵カルチャーセンターにおいて、安堵町商工会主催チャリティーカラオケ大会を開催し、177組の参加者のみなさんは、日頃の練習の成果を存分に発揮されました。

また、安堵町日赤奉仕団のみなさんのご協力により、豚汁のふるまい、炊き込みご飯・シフォンケーキ・ぜんざい等の販売が大変好評でした。

今回も参加費の一部を安堵町日赤奉仕団へ寄付させていただきましたことをご報告申し上げます。ご協力いただきましたみなさん、ありがとうございました。

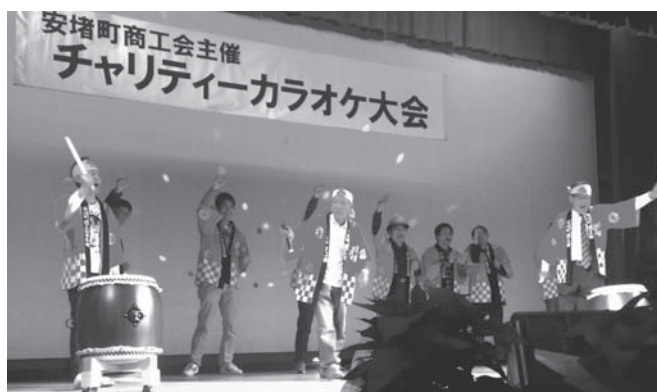

第3代 安堵町ふるさと大使募集!!

- 募集人数：2名
- 募集期間：2月9日(金)まで
- 任期：平成30年4月1日～平成32年3月31日までの2年間
- 応募資格：奈良県在住・在勤で、18歳以上の女性
詳しくは、広報12月号または商工会HPをご覧ください。



商工会 ホームページ
<http://www.shokokai.or.jp/29/2934516666/index.htm>

うぶすなの郷TOMIMOTOで「陶芸体験」・「こけ玉作り」が開催されます!

安堵町歴史民俗資料館で開催の「初釜茶会」や「天理軽便鉄道模型運転会」と併せてご参加ください。詳しくは、P18をご覧ください。

- | | | |
|------|-------|------------------|
| 【1月】 | 陶芸体験 | 14日(日)、15日(月) |
| | こけ玉作り | 19日(金)、28日(日) |
| 【2月】 | 陶芸体験 | 4日(日)、19日(月) |
| | こけ玉作り | 11日(日)、12日(月・振替) |

各時間帯：①午前11時30分～
 ②午後1時～
 ③午後3時～
 所要時間：約1時間



※3日前までの完全予約制となっております。詳しい時間帯等については下記へお問い合わせください。

詳しくは で検索
 お問い合わせ ☎56-3855

お問い合わせ 安堵町商工会 ☎57-1524

手話サークル 栞の会

手話をご存知ですか？

手話は「手や身体・表情」で表し、「目」で見て理解する言葉です。

私たちは、地域のろう者とともに手話を学び、交流しています。

サークルでは、普段の音声言語と違う手話でおしゃべりします。
手話には豊かな表情が必要で、サークルはいつも笑いでいっぱいです。

今年4月に「奈良県手話言語条例（※）」が施行されました。
これからもっと身近になる手話を、あなたも始めてみませんか？

水曜日・午前
福祉保健センターで！

土曜日・午後
カルチャーセンターで！



活動の場はいろいろ

設立20周年記念
みんなでダックツアー



「I」「L」「Y」を合成させた手話で、
“アイラブユー”を表します。

※「奈良県手話言語条例」

手話が言語であるとの認識に基づき、ろう者とろう者以外の者が共生することのできる地域社会を実現することを目的に、平成29年3月28日制定、4月1日に施行。

お問い合わせ

会長 高木久仁子

☎56-8662

安堵町社会福祉協議会

☎57-2523



子育て広場あかり

～遊びましょう～

集まりましょう！遊びましょう！笑いましょう！

とき 1月16日(火)
午前10時30分～11時

ところ 安堵保育園2階

内容 絵本の読み聞かせ

お問い合わせ

子育て広場あかり ☎57-2823



1月 人権・行政相談日

相談日 1月11日(木)

時間 午後1時～3時

ところ 役場3階会議室

相談員 人権擁護委員

行政相談委員

※相談は無料、秘密は守られます。

お問い合わせ

総務課 ☎57-1511(代)

奈良県西和医療センター 公開講座のお知らせ

とき 1月25日(木)

午後2時～3時30分

ところ

香芝市総合福祉センター

多目的室

(香芝市逢坂一丁目374番地)

※JR香芝駅・近鉄下田駅よりコ

ミュニティーバス、総合福祉セン

ター下車

内容

「心臓のはなし」基礎から最先端

まで

講師 西和医療センター

副院長 土肥 直文氏

「手術で治す心臓血管疾患」

講師 西和医療センター

心臓血管外科部長

田村 大和氏

費用 無料(申し込み不要)

お問い合わせ

地方独立行政法人奈良県立病院機

構奈良県西和医療センター

患者支援センター

☎0745-32-0505(代)

※平日 午前8時30分～

午後5時15分

看護職ミニ就職相談会

地域密着、奈良県内で働こう！

とき 1月31日(水)

午後0時30分～4時

ところ

奈良県文化会館
(奈良市登大路6-2)

内容

・求人施設紹介

・交流カフェ

・ミニ就職相談会

・採血の技術再確認

お問い合わせ・申し込み

公益社団法人奈良県看護協会

奈良県ナースセンター

☎0744-25-4031

(平日午前8時～午後4時30分)

案山子材料のご提供のお願い

ご不用の衣類、帽子、ベルトや靴、

スポーツ用品などありましたら左記

までご連絡ください。なお、状態に

よりお断りする場合もあります。

お問い合わせ

産業建設課

☎57-1511(代)

てんいち先生

「てんいち」とは、てん(英語の10)と、いち(1)を合わせて11(毎月11日は人権を確かめあう日)という意味です。



1

2

3

4

安堵町人権・同和問題啓発活動推進本部



毎月11日は人権を確かめあう日です



奈良労働局からの お知らせ

●労働保険料は口座振替が便利です！

労働保険（労災保険・雇用保険）の口座振替納付とは、あらかじめ届出いただいた口座から労働保険料を引き落とし納付する制度です。一度登録すれば翌年度も自動継続されます。

口座振替制度を利用されますと、わざわざ労働局（労働基準監督）や金融機関に出向く手間が省けるほか、納付忘れ・遅れがなくなり非常に便利です。



お問い合わせ

労働基準監督署

奈良労働局総務部労働保険徴収室

☎0742-2321-0203

「王寺町歩きたばこ及び路上喫煙防止に関する条例」が施行されました

「王寺町路上喫煙の防止に関する条例」が平成30年1月1日より「王寺町歩きたばこ及び路上喫煙の防止に関する条例」に改正されました。

この条例に基づき、久度大橋を含むJR王寺駅周辺に加え、新たにJR畠田駅周辺も「路上喫煙禁止地区」に指定されましたので、JR畠田駅をご利用の際、禁止地区内での喫煙は指定の場所で行ってください。

また、王寺町全域での歩きたばこも禁止となります。喫煙される方は、人の迷惑とならない場所に立ち止まり、自身の吸い殻入れを使用し、の喫煙となります。



お問い合わせ

王寺町役場住民課

くらしと人権係

☎0745-731-2001

安堵駐在所だより

◎振り込め詐欺のハガキがまだ届いています！

「総合消費料金に関する訴訟最終告知のお知らせ」と記載されたハガキが届いたという相談が、まだまだ多数寄せられています。これは架空請求詐欺を目的とするもので、法務省から出されたものではありません。特に女性名でハガキが届いていますので、関係のないハガキが来れば、駐在所、交番に相談するか、警察署の相談係に電話してください。

◎**おり運転をされた時の対処方法**
おり運転は、道路交通法違反に該当するだけでなく、暴力事件や器物破損事件等に発展するおそれがある危険行為です。冷静対応を心がけてください。

※対処方法

- ①路肩に寄るなどして相手車両をやり過ごす
- ②最寄りの警察署（交番は不在の場合があるので可能な限り警察署）に逃げ込むか、運転に支障がない方法で110番をする

③警察が近くになれば役場、消防署、その他多数の人がいる場所に逃げ込む

④逃げ込む場所が近くにない場合は、路肩に停車する

⑤車内のドアを施錠し、窓を閉めるなど安全対策を行い、決して車両から降りない

⑥相手車両のナンバーをメモ書きする

⑦車内にドライブレコーダーを搭載する

※高速道路上での対処方法
後続車両に追突される危険性があるため、車道上や路肩に停車することを避け、サービスエリアなどに避難した上で、ドアロックをした車内から110番通報をしてください。

☆**交通事故・盗難被害等は、110番を！**

1月10日は「110番の日」です。事件・事故・不審者は迷わず110番をお願いします。

駐在所に用件がある方は、西和警察署

☎0745-721-0110

へ電話をして用件を伝えてください。

1月の主な行事予定カレンダー

		詳しくは	ところ	じかん
1日(月)				
2日(火)				
3日(水)				
4日(木)				
5日(金)	健康相談	P13	安堵町役場	午前9時～10時30分
	ベビママサロン	P16	福祉保健センター	午前10時～11時45分
	絵本のひろば	P16	福祉保健センター	午前11時～
6日(土)				
7日(日)	安堵町消防出初式	P4	安堵中央公園多目的広場	午前10時～
	安堵健康ウォーキング	P8	福祉保健センター前	午前9時30分出発
8日(月)	平成30年 成人式	P4	トク安堵カルチャーセンター	午前10時～正午
9日(火)	消費者相談		安堵町役場	午後1時～3時※予約優先
10日(水)	こころの相談室	P13	福祉保健センター	午後1時～3時※予約制
11日(木)	12か月児健康相談	P13	福祉保健センター	午前9時30分～9時45分受付
	7か月児健康相談	P13	福祉保健センター	午前10時5分～10時20分
	4か月児健康診査	P13	福祉保健センター	午後1時15分～1時30分受付
	10か月児健康診査	P13	福祉保健センター	午後1時50分～2時5分受付
	人権・行政相談	P21	安堵町役場	午後1時～3時
12日(金)	助産師による母乳・育児相談	P13	福祉保健センター	午前10時～正午※予約制
	ベビママサロン	P16	福祉保健センター	午前10時～11時45分
13日(土)	消防協会生駒南支部(生駒郡) 連合出初式	P4	三郷町中央公園多目的広場	午前10時～
	ねこじゃらしおはなし会	P16	図書室	午前11時～
14日(日)	新春 初釜茶会	P18	歴史民俗資料館	午前10時～午後3時
15日(月)				
16日(火)	子育て広場あかり～遊びましょう～	P21	安堵保育園	午前10時30分～11時
	消費者相談		安堵町役場	午後1時～3時※予約優先
	ロビーコンサート	P4	安堵町役場	午後0時30分～
17日(水)	こころの相談室	P13	福祉保健センター	午後1時～3時※予約制
18日(木)				
19日(金)	ベビママサロン	P16	福祉保健センター	午前10時～11時45分
	個別健康相談	P13	福祉保健センター	※予約制
20日(土)				
21日(日)	第42回安堵町マラソン大会	P4	安堵中央公園多目的広場	午前9時30分～ 開会式
22日(月)				
23日(火)	ほっとあんどサロン	P8	福祉保健センター	午前10時～正午
	消費者相談		安堵町役場	午後1時～3時※予約優先
24日(水)	工作クラブ	P16	福祉保健センター	午後3時30分～4時30分
	こころの相談室	P13	福祉保健センター	午後1時～3時※予約制
25日(木)	3歳6か月児健康診査	P13	福祉保健センター	午後1時15分～1時45分
26日(金)	助産師による母乳・育児相談	P13	福祉保健センター	午前10時～正午※予約制
	ベビママサロン	P16	福祉保健センター	午前10時～11時45分
27日(土)				
28日(日)				
29日(月)				
30日(火)	消費者相談		安堵町役場	午後1時～3時※予約優先
31日(水)	こころの相談室	P13	福祉保健センター	午後1時～3時※予約制

奈良県小学生のための ハンドボール教室 開催

平成29年11月12日(日)、安堵中央公園体育館において、安堵の里ハンドボールクラブ主催による「奈良県小学生のためのハンドボール教室」が行われました。

日本代表ハンドボール選手で、現在、北陸電力ブルーサンダーに所属している 銘刈 淳 選手を講師に招き、約60人の参加がありました。



銘刈選手の指導の下、パス練習や試合形式の練習が行われ、参加した小学生からは、「普段しない練習ができて楽しかった」「教えてもらった練習方法を家でも練習したい」「銘刈選手のシュートがかっこよかった」等の声がありました。

☆安堵の里ハンドボールクラブ 部員募集中!!

小学1～6年生の男女
毎週土曜日
安堵中央公園体育館で練習
<http://www.andohand.com>

安堵町安寿会連合会 菊花展のお礼

平成29年10月31日(火)～11月10日(金)の間、福祉保健センター前で菊花展が開催されました。各支部会員の愛好家15名より、丹精込めて育てた菊37鉢が展示されました。

期間中、各支部役員が交替で水やり等の世話をされ、最後まで綺麗な菊を鑑賞できました。

ご出展に協力いただいた方と共
に、役員の方にも感謝します。
ありがとうございました。



安堵町民憲章

わたしたちは、いにしへの歴史と文化が香る安堵のまちを愛し、先人の築いた教えに誇りをもって、一人ひとりが交流し支えあうほっと安堵できるまちをめざします。

- お互いを尊重し、心の通い合う温かいまちにしましょう
- すこやかで生きがいのある、安心して暮らせるまちにしましょう
- 活力と希望に満ちたまちにしましょう
- 歴史と伝統を受け継ぎ、郷土の文化を発信するまちにしましょう

えーまちあんど メール配信サービス

もしもの時のために、登録をしましょう!

登録は a-machi-ando@entry.mail-dpt.jp を直接入力するかQRコードを読み取り空メールを送信して手続きしてください!



※登録は無料ですが、バケット代等の通信料はご負担となります

人のうごき (12月1日現在)

男…………… 3,589人
女…………… 3,920人
人口…………… 7,509人

前月比 1人増

世帯数… 3,438世帯

前月比 18世帯増