



# あんど

平成26年  
2014

6

Heart Full Information

No.499

## 新1年生の給食スタート



### 主な内容

平成25年度下半期財政状況	2~3
予約による住民票の写しの交付	5
けんこう	8~13
町の企業	19
町のうごき	24

## 町債の借入状況

会計名	3月末現在高
一般会計	36億 788万円
特別会計	24億1,304万円
水道企業会計	1億3,100万円
合計	61億5,192万円

## 町債とは

町が国などから借入れる借入金であり、その行為を起債といいます。主に下水道事業等の長期に渡り、継続的に取り組んでいる事業に充当されます。

町は、起債の発行についての協議及び許可申請を行い、国の地方債計画及び財政状況に応じて同意又は許可されます。

現在の残高は左表のとおりですが、元利償還金の一部が地方交付税で交付される町債が大半であり、すべてが町の負担というわけではありません。

この地方交付税措置の制度については、事業ごとに交付税算入率等が異なり、複雑ですが、参考値として、平成24年度の元利償還金の約75%が地方交付税として交付されています。

## 執行状況内訳

	予算額	支出済額	
公債費	4億 109万円	4億 108万円	
民生費	8億3,752万円	6億6,144万円	
土木費	3億9,220万円	2億2,771万円	
総務費	5億 803万円	4億2,782万円	
衛生費	3億4,096万円	3億1,638万円	
教育費	4億5,530万円	1億8,213万円	
消防費	1億2,566万円	1億2,158万円	
その他	1億6,188万円	1億4,445万円	
合計	32億2,264万円	24億8,259万円	

## 会計別予算の執行状況

会計名	予算現計	収入済額	収入率	支出済額	執行率	
一般会計	32億2,264万円	32億7,303万円	101.6%	24億8,259万円	77.0%	
特別会計	国民健康保険	9億6,674万円	7億4,592万円	77.2%	8億9,271万円	92.3%
	住宅新築資金等貸付事業	2,546万円	114万円	4.5%	2,544万円	99.9%
	下水道事業	2億6,197万円	1億1,102万円	42.4%	2億2,120万円	84.4%
	介護保険	6億1,123万円	4億9,951万円	81.7%	5億6,251万円	92.0%
	後期高齢者医療	7,640万円	5,239万円	68.6%	6,360万円	83.2%
小計	19億4,180万円	14億 998万円	72.6%	17億6,546万円	90.9%	
合計	51億6,444万円	46億8,301万円	90.7%	42億4,805万円	82.3%	

# 平成25年度下半期の 財政状況を お知らせします

町の財政がどのように運営されているか、町民のみなさんが納められた税金などがどのように使われているかを理解していただくため、平成25年度（平成26年3月31日現在）の財政状況をお知らせします。

一般会計予算の執行状況は、予算額32億2,264万円に対し、歳入面の収入率は101.6%、歳出面の執行率は77.0%です。また、特別会計予算の執行状況は、総予算額19億4,180万円に対し、歳入面の収入率72.6%、歳出面の執行率は90.9%となっています。

## 一般会計の

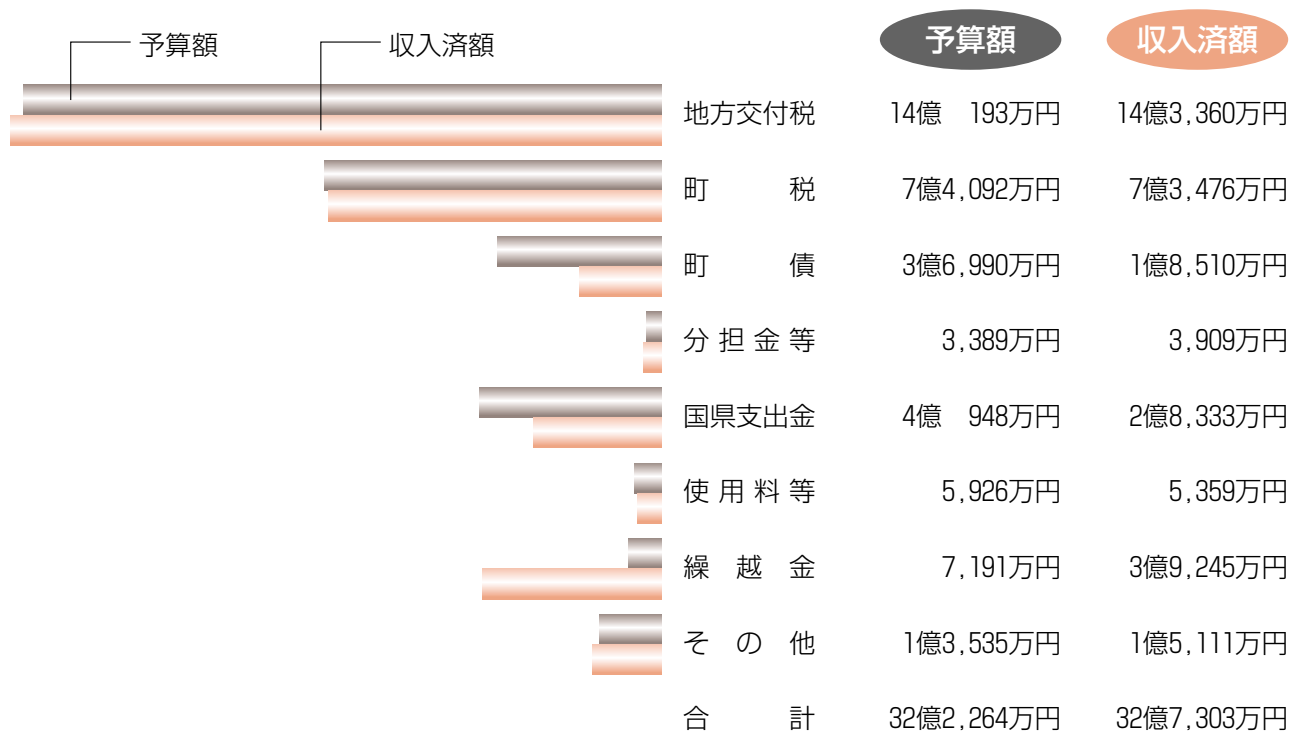

## 基金の状況

基金の名称	目 的	3月末現在高
財政調整基金	災害等財政上必要とする財源の調整	9億6,869万円
減債基金	町債の償還財源の確保	4億8,185万円
公営住宅管理運営基金	公営住宅の管理運営を円滑に行うための財源	9,204万円
消防賞じゅつ金基金	町消防団員に賞じゅつ金及び殉職者特別賞じゅつ金を授与するための財源	3,610万円
地域福祉基金	地域の保健・福祉の増進を図るための財源	6,580万円
文化振興基金	文化の振興と普及を通じ、豊かな地域づくりを推進するための財源	4,800万円
ふるさと基金	町の文化を後世に伝承するための事業、町の福祉の推進発展のための事業及びその他町が行う事業の財源	99万円
合 計		16億9,347万円

## 叙勲受章おめでとうございます

危険業務従事者叙勲が、4月29日に発令され、本町からは、4名の方々が受章の榮譽に輝かれました。

### ◆瑞宝双光章（警察功労）

阿部 宣明氏（柿の里）



### ◆瑞宝双光章（警察功労）

桑原 眞之輔氏（柿の里）



### ◆瑞宝単光章（警察功労）

宮崎 豊光氏（柿の里）

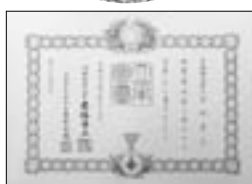

### ◆瑞宝単光章（警察功労）

可児 榮二氏（柿の里）



## 感謝状贈呈

“ありがとうございました”

多年にわたり税行政の適正化に貢献してください、3月29日をもって任期満了で退任された安堵町固定資産評価委員会委員に感謝状を贈呈しました。

### ◆感謝状

嶋田 賢造氏（西安堵）



— 町の花 テイカカズラ —

## 安堵町農業委員会委員選挙について

7月19日任期満了に伴う安堵町農業委員会委員選挙の日程が次のとおり決まりました。

### ○立候補届事前審査

期間 6月9日（月）～

13日（金）

とき 午前9時～午後5時  
ところ 役場2階総務課内

選挙管理委員会事務局

### ○立候補届出日（告示日）

とき 6月17日（火）

午前8時30分～午後5時

ところ 役場3階会議室

### ○投・開票日

とき 6月22日（日）

### ○期日前投票

期間 6月18日（水）～21日（土）

とき 午前8時30分～午後8時

ところ 役場2階会議室

### お問い合わせ

総務課内

安堵町選挙管理委員会

☎ 57-1511（内線312）

## 予約による住民票の写しの交付

業務時間内にお越しいただくことが困難な方のために、事前に予約をして土曜日・日曜日・祝日に歴史民俗資料館で交付するサービスを行っています。

### ○予約・受取方法

予約できる方	現在安堵町に住民登録をしている方
受け取れる住民票	予約した本人のもの、または本人を含む世帯一部のものか世帯全員のもの
予約方法	住民課に電話で予約
予約時間	平日（午前9時～午後5時）
受取日時	土曜日・日曜日・祝日（午前9時～午後5時）
受取場所	歴史民俗資料館
必要なもの	申請者本人の氏名・住所及び生年月日が確認できる証明書（運転免許書・パスポート・健康保険証など）・手数料
手数料	・住民票抄本（世帯の一部） 一通300円 ・住民票謄本（世帯全員・5人まで） 一通300円 ・ // （世帯全員・6人以上） 一通600円

### ※サービスをご利用になる場合の注意事項

- ・予約は本人に限ります。
- ・予約された本人以外の方には交付できません。  
ただし、世帯全員の住民票の写しの場合は、同一世帯の方にも交付することができます。
- ・交付の際は、申請書に記入していただきます。
- ・予約時間外は受付できません。
- ・休日交付は、予約日直後の土曜日・日曜日・祝日となります。
- ・年末年始の閉庁日及び休館日についてはお取り扱いできません。
- ・手数料は、つり銭の無いようにお持ちください。（レシートは予約日の日付となります。）

### お問い合わせ・予約

住民課 ☎57-1511（内線212・213）

## 安堵町長選挙について

8月3日任期満了に伴う安堵町長選挙の日程が次のとおり決まりました。

○告示日 7月8日（火）

○投・開票日 7月13日（日）

○投票時間 午前7時～午後8時

※詳細については、7月号に掲載します。

### お問い合わせ

総務課内

安堵町選挙管理委員会

☎57-1511（内線312）

### お詫びと訂正

5月号広報誌の中で、4月1日付け安堵町役場職員人事異動者名簿に不備がありました。次のとおり追加いたします。

### 理事級

会計管理者 喜多君美代（再任用）

## 奈良県消防操法大会出場 選手結団式について

第25回奈良県消防操法大会（小型ポンプの部）に生駒郡を代表して安堵町消防団が出場することになり、4月25日（金）に、大会出場選手の団結及び士気高揚のための結団式が挙行されました。

操法隊員は、大会出場選手に命じられたことを名譽かつ誇りとし、大会に向けて訓練を積み重ね、邁進することを誓いました。

### 〔第25回奈良県消防操法大会〕

とき 8月21日（木）

ところ 天理教北大路乗降場  
（大理事三島町）



## 教職員及び学校事務職員 の人事異動について

### ●安堵小学校

#### 〔転出〕

教頭

植田 国男（三郷北小学校校長へ）

教諭

吉田 誠剛（安堵小学校へ）

岸田 誠治（筒井小学校へ）

中川 恵里（桜ヶ丘小学校へ）

#### 〔転入〕

教頭

吉田 誠剛（安堵小学校より）

教諭

石戸 秀利（平群西小学校より）

川井 俊之（あすか野小学校より）

江口 雄祐（新規採用）

橘 木綿子（新規採用）

### ●安堵中学校

#### 〔転出〕

教諭

松田 充司（上中学校へ）

講師

井上 牧（退職）

事務職員

杉岡 順子（斑鳩中学校へ）

#### 〔転入〕

事務職員

古川比佐子（三郷北小学校より）

## 消費生活相談室からのお知らせ 「プロ向けファンド」 の勧誘にご注意を

**事例** 業者から「出資しないか」と電話があり、その後訪問を受けた。仕組みは分からなかったが、利率が10〜12%との説明を受け、200万円出資した。後日約款を読んだところかなりリスクがあることが分かった。ハイリスクな商品であるとの説明を聞いていたら、出資してない業者であると言っていたが、本当だろうか。

### 《消費者の皆さんへのアドバイス》

- ・投資をめぐるトラブルは後を絶たず、特に近年は、ファンドへの出資トラブルが増加しています。その中には、事例のようにプロの投資家向けのファンドを、投資経験の乏しい高齢者に販売し、消費者トラブルとなっているものがあります。
- ・「プロ向けファンド」に関する相談件数（全国の消費者センター集計分）は、2012年度は1,518件の相談が寄せられ、2009年度と比較すると約10倍になっています。
- ・「プロ向けファンド」とは、プロ投資家向けに販売・運用が行わ

れるものであるため、販売勧誘規制は大幅に緩和されています。ハイリスクで複雑な商品ですが、制度上証券会社などのプロが一人でもいれば一定人数の一般投資家も勧誘できるため、知識や経験の乏しい高齢者などに販売される場合があります。

- ・プロ向けファンドの業者は金融庁（財務局）に届出をしていますが、信用が保証されているわけではありません。

勧誘時に、ファンドの運用内容に対して十分な説明がなく、「必ずもつかる」「元本保証」などと法律に反する説明をされたり、「代わりに買って」、「名義を貸して」と勧誘されるケース、1,000万円を超える高額な契約も起きています。

一度支払ってしまうと被害回復が困難なケースも多いため、取引内容が理解できない商品は契約しないようにしましょう。

### 困ったときは・・・

消費生活相談日（安堵町）

毎週火曜日 午後1時〜4時

☆予約優先

☆相談前に住民課窓口で受付

お問い合わせ 住民課

☎57-11511（内線212）

## 安堵町陶芸展作品募集

安堵町陶芸展を開催しますので多数ご出品いただきますようお願いします。

と き 7月3日(木)～6日(日)

と ころ トーク安堵カルチャーセンター  
展示ホール

【出品資格】 町在住及び在勤の方

【出品点数】 自由

【題 材】 自由

【申し込み・搬入期間】 6月26日(木)～29日(日)

【申し込み・搬入場所】

トーク安堵カルチャーセンター

【作品搬出】 7月7日(月)

【その他】 出品料は無料です。出品作品については細心の注意をしますが、万一破損・汚損の場合は責任を負いかねますのであらかじめご了承ください。

お問い合わせ

トーク安堵カルチャーセンター

☎57-2281

## 安堵町書芸展作品募集

安堵町書芸展を開催しますので多数ご出品いただきますようお願いします。

と き 7月31日(木)～8月3日(日)

と ころ トーク安堵カルチャーセンター  
展示ホール

【出品資格】 町在住及び在勤の方

【出品点数】 1人3点以内

【大 き さ】 自由

【題 材】 自由

【申し込み・搬入期間】 7月24日(木)～27日(日)

【搬入場所】 トーク安堵カルチャーセンター

【作品搬出】 8月4日(月)

【その他】 出品料は無料です。出品作品については細心の注意をしますが、万一破損・汚損の場合は責任を負いかねますのであらかじめご了承ください。

お問い合わせ

トーク安堵カルチャーセンター

☎57-2281

## 奈良県高齢者美術展作品募集

【出品資格者】 60歳以上のアマチュアの方

【出品部門】 日本画、洋画、書、工芸、手芸、  
写真の6部門

【出品作品】

作品は、作品者により創作されたもので、  
1部門につき1人2点までの未発表作に限  
ります。

【出品手数料】 1点1000円

【出品申し込み期限】 6月20日(金)

【作品提出日】 8月26日(火)

【作品提出場所】 福祉保健センター

【作品展示】 8月29日(金)～9月3日(水)  
午前9時～午後5時  
奈良県文化会館展示室

※申し込み用紙は健康福祉課にあります。

お問い合わせ

福祉保健センター内健康福祉課

☎57-1590

## 期限内に納税を

町県民税(第1期分)の納期限は**6月30日(月)**です。

納め忘れのないように納期限内の納付にご協力ください。

※金融機関や税務課の窓口だけでなく、額面30万円までならコンビニでも納付できます。

※口座振替を希望される方は、すみやかに金融機関等へ届出をしてください。

お問い合わせ 税務課 ☎57-1511



に備えよう!

まだまだ、気温が高くないと油断していませんか？

気温がそれほど高くなく日でも、湿度が高い、風が弱い日や、暑さに体が慣れていない時は注意が必要です。

なりやすい人

- 高齢者、乳幼児
- 肥満の人
- 暑さに慣れていない人

なりやすい環境

- 日陰のない場所
- 運動場
- 体育館
- 閉め切った車内、室内
- 家庭の風呂場
- 工事現場

熱中症を疑う症状とは・・・

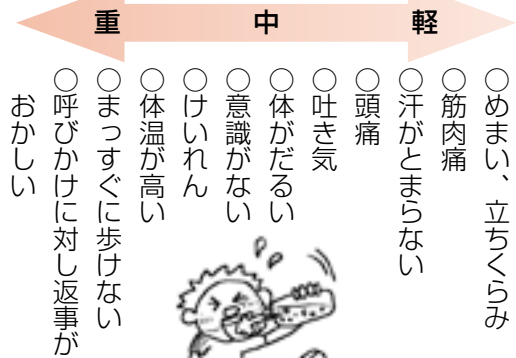

症状が回復しない場合はすぐに医療機関へ行きましょう。

予防対策

- のどが渴いてなくても、水分と塩分の補給（オススメはスポーツドリンク）
- 帽子をかぶり涼しい服装
- 睡眠は十分とる



定期予防接種を受けましょう

☆定期予防接種対象年齢の方は対象年齢内に接種できるように接種スケジュールをたてましょう。

麻しん風しん(MR)予防接種

対象者

- 1期：生後12か月から24か月未満の方
- 2期：5歳から7歳未満で小学校就学前の1年間の方(いわゆる保育園・幼稚園の年長児)

\*2期の対象の方には、4月に通知しています。詳しくは案内をご覧ください。

☆昨年、20代～40代の方に風しんが流行しました。引き続き、風疹の流行に注意が必要です。また、海外からの輸入麻しんが急増しています。定期接種の対象年齢の方は、すみやかに麻しん風しん予防接種を受けましょう。

日本脳炎予防接種

対象者

- 1期：3歳から7歳6か月未満の方
- 2期：9歳から13歳未満の方

\*2期の対象の方には9歳のお誕生日が過ぎた翌月に予防票と案内を送付しています。このときに1期を終了していない方には、1期の不足分も含めて予防票を送付しています。

平成17年度から平成21年度にかけての積極的勧奨の差し控えにより接種を受ける機会を逸した方(平成7年4月2日から平成19年4月1日生まれの方)は、20歳になるまでの間に定期接種として未接種分を接種できます。予防票をお持ちでない方は、福祉保健センターで予防票を受け取ってから県内委託医療機関で接種してください。

お問い合わせ

福祉保健センター内健康福祉課  
 ☎ 57-159-1  
 FAX 57-159-2



# がん検診推進事業について

クーポン券の対象者は次の検診が無料で受診できます！



がん検診の受診促進とがんに関する正しい健康意識の普及啓発を図ることを目的として、国が定めた下記の年齢の方に、子宮頸がん検診、乳がん検診、大腸がん検診の費用が無料となる「がん検診無料クーポン券」と「がん検診手帳」を6月初めに送付します。**対象者であるのに、届いていない方、転入されて安堵町のクーポン券をお持ちでない方は、ご連絡ください。**

《対象者》 安堵町民で、次の生年月日に該当する方（平成26年4月20日時点）  
（子宮頸がん検診・乳がん検診は女性のみ、大腸がん検診は男女の該当する年齢の方）

## 子宮頸がん検診無料クーポン券対象者

20歳	平成5年4月2日～6年4月1日生まれ
平成21年～24年度に無料クーポン券対象者で町の検診制度を利用して子宮頸がん検診を受けていない方	

## 乳がん検診無料クーポン券対象者

40歳	昭和48年4月2日～49年4月1日生まれ
平成21年～24年度に無料クーポン券対象者で町の検診制度を利用して乳がん検診を受けていない方	

## 大腸がん検診無料クーポン券対象者

40歳	昭和48年4月2日～49年4月1日生まれ
45歳	昭和43年4月2日～44年4月1日生まれ
50歳	昭和38年4月2日～39年4月1日生まれ
55歳	昭和33年4月2日～34年4月1日生まれ
60歳	昭和28年4月2日～29年4月1日生まれ

《受診期限》 子宮頸がん検診・乳がん検診は、平成27年2月28日まで  
大腸がん検診は、平成26年10月14日まで

お問い合わせ 福祉保健センター内健康福祉課  
☎57-1591 FAX57-1592

## 介護保険だより

Ver.15

### 介護保険負担限度額 認定証の申請について

施設サービス利用時の「居住費（室料・光熱水費相当）」と「食費（食材料費と調理コスト）」が保険給付の対象外となり、利用者の自己負担になります。ただし、低所得者の方には負担が重くならないように軽減策が設けられています。

下記の対象となるサービスを利用の方で、次の利用者負担段階に該当する方は6月27日（金）までに申請してください。

現在、認定証をお持ちの方でも対象にならない場合があります。

#### ○対象となるサービス

- 介護老人福祉施設
  - （特別養護老人ホーム）
  - 介護療養型医療施設
  - 介護保険3施設
  - （ショートステイ含む）
- 申請時に必要なもの  
介護保険証・印鑑

#### お問い合わせ

福祉保健センター内健康福祉課  
☎57-1590

#### 利用者負担段階

第1段階	本人及び世帯全員が住民税非課税者であって、老齢福祉年金の受給者、生活保護の受給者
第2段階	本人及び世帯全員が住民税非課税者であって、合計所得金額＋課税年金収入額が80万円以下の人
第3段階	本人及び世帯全員が住民税非課税者であって、利用者負担段階第2段階以外の人

#### あなたの検診日決定通知を送付しました

安堵町各種検診を申し込みいただいた方に、検診日決定通知と申し込まれた検診の受診票などを6月初めにお送りします。

日程の変更（受付時間の変更も含む）・キャンセルは、6月13日（金）までに、福祉保健センター内健康福祉課までご連絡ください。



## こども

# 健康カレンダー

事業名	とき	対象	持ちもの	内容等
2歳児親子歯科健康診査	6月5日(木) 午後受付 ※時間を区切り指定します。	平成24年2月22日～ 6月5日生まれの児	母子健康手帳 アンケート用紙 歯ブラシ・コップ・ タオル・お茶	〔子ども〕 歯科診察・相談・フッ素塗布 〔保護者〕 RDテスト、希望する方に歯 周疾患健診（200円）
3歳児歯科健康診査	6月5日(木) 午後受付 ※時間を区切り指定します。	平成23年2月 22日～6月5日ま れの児		歯科診察・相談・フッ素塗布 〔噛む力をきたえよう！〕 ・お口の体操 ・おもちゃづくり
12か月児健康相談	6月12日(木) 午前9時30分～ 9時45分受付	満12か月～13か月 児		身体計測、歯科・育児相談 〔親子ふれあいあそびコーナー！〕 赤ちゃんと小学生のふれあ い体験
7か月児健康相談	6月12日(木) 午前10時5分～ 20分受付	満6か月～7か月児	母子健康手帳 アンケート用紙 バスタオル	身体計測、栄養・育児相談、 絵本との出会い 赤ちゃんと小学生のふれあ い体験
4か月児健康診査	6月12日(木) 午後1時15分～ 1時30分受付	満3か月15日～4か 月児		身体計測、内科診察、栄養・ 育児相談 〔ベビーマッサージの紹介！〕
10か月児健康診査	6月12日(木) 午後1時50分～ 2時5分受付	満9か月～10か月児		身体計測、内科診察、栄養・ 育児相談 〔おりがみコーナー！〕
3歳6か月児健康診査	6月24日(火) 午後1時30分～ 2時受付	満3歳6か月～9か月 児	母子健康手帳 アンケート用紙 朝一番の尿 50cc程度 みそ汁50cc 程度	身体計測、尿検査、内科健診、 栄養・育児相談 食生活改善推進員によるみ そ汁塩分濃度測定と手作り おやつを試食

※対象者には通知します。 ※場所はいずれも福祉保健センター



## おとな

事業名	とき	対象	持ちもの	内容等
役場ロビーでの健康相談	6月5日(木) 午前9時～10時30分受付 予約不要	町内在住 の方	健康ファイルま たは健康手帳  尿検査希望の 方は、朝起きて すぐの尿をお 持ちください。	健康相談、血圧測定、体組成 測定、腹囲測定、尿検査、尿 中塩分濃度測定（1日の摂取 塩分量がわかります。料金2 回分で100円）、開眼片足立ち
歯周疾患健診	6月5日(木) 午後3時～3時10分受付 2日前までに要予約	町内在住 の40歳 以上の方	健康ファイル または健康手 帳・歯ブラシ・ コップ・タオル 料金200円	歯科診察・相談など

事業名	とき	対象	持ちもの	内容等
毎月20日の個別健康相談	6月16日(月) 要予約 時間は予約時に相談の上決定	町内在住の方	健康ファイルまたは健康手帳 尿検査希望の方は、朝起きてすぐの尿をお持ちください。	健康相談、血圧測定、体組成測定、腹囲測定、尿検査、尿中塩分濃度測定（1日の摂取塩分量がわかります。料金2回分で100円）、開眼片足立ち
胃部X線検診	6月15日(日) 17日(火) 18日(水) 19日(木) 20日(金) 30日(月) 7月1日(火) 午前：8時50分～9時20分 9時50分～10時20分 10時40分～11時10分	35歳以上の住民の方	料金800円	・前日の午後10時以降は、飲食・たばこ等はお控えください。ただし起床後から検査2時間前までにコップ1杯（160ml未満）のお水は飲んでもかまいません。 【お薬をのまれている方】 主治医から指示されているお薬（糖尿病のお薬以外）は、検査2時間前までコップ1杯（160ml未満）のお水で飲んでください。 ・金具のついていない薄手のシャツを着て来られると便利です。
胸部X線検診	胸部X線検診のみ18日(水) 30日(月)の午後1時30分～2時も実施	40歳以上の住民の方	料金200円	・65歳未満の方は間接撮影のみ ・喀痰検査容器は、胸部X線検診時配布します。回収日時は配布時お知らせします。料金（300円）は回収時にいただきます。
便潜血反応検査 (採便済み容器回収)	胃部X線検診、胸部X線検診時に回収	35歳以上の住民の方	料金300円	・予約された方には事前に容器を配布しています。回収日に近い2日間の便を採取し、検診当日ご持参ください。
前立腺検診	6月15日(日) 17日(火) 18日(水) 19日(木) 20日(金) 30日(月) 7月1日(火) 午前：8時50分～9時20分 9時50分～10時20分 10時40分～11時10分	50歳以上の男性の方	料金500円	
B型肝炎・C型肝炎ウイルス検診	午前：8時50分～9時20分 9時50分～10時20分 10時40分～11時10分	40歳以上の住民の方	料金300円	問診、血液検査 ・今までに肝炎ウイルス検診を受けていない方のみが対象です。
福祉保健センターロビーでの健康相談	7月4日(金) 午前10時～11時30分受付 予約不要	町内在住の方	健康ファイルまたは健康手帳 尿検査希望の方は、朝起きてすぐの尿をお持ちください。	健康相談、血圧測定、体組成測定、腹囲測定、尿検査、尿中塩分濃度測定（1日の摂取塩分量がわかります。料金2回分で100円）、開眼片足立ち

☆場所は福祉保健センター（役場ロビーでの健康相談は除く）

☆対象年齢は平成27年3月31日現在です。

☆生活保護受給者は検診料無料。料金徴収時にお申し出ください。

☆各種検診は年間予約制です。予約者には通知しています。予約がまだで受診希望の方、変更・キャンセルされる方はご連絡ください。

☆必要以外の貴重品はお持ちにならないでください。検診時、貴重品は自己管理をお願いします。

☆検診事業向上のため検診結果の集計結果等を国や県に報告します。個人名等の情報提供や目的外使用はありません。ご理解の程よろしく申し上げます。

お問い合わせ：福祉保健センター内健康福祉課（☎57-1591 FAX57-1592）

☆ 6月4日～10日は歯の衛生週間です ☆

「ほっとあんどサロン」

「ほっとあんどサロン」  
のお知らせ

すこやか安堵21計画（安堵町健康増進計画）の休養・こころの分野ではワーキンググループによる取り組みとして、こころがほっこりするサロン「ほっとあんどサロン」を始めます。住民の方はどなたでも参加出来ます。みなさんでほっこりできる時間を過ごしましょう。

とき 6月24日（火）

午前10時～正午

\*原則第4火曜日

ところ 福祉保健センター 2階

集会室（和室）

内容 茶話会 簡単な体操ほか

参加費 一人一回100円

※申し込み不要

お問い合わせ

福祉保健センター内

健康福祉課

☎ 57-1591

FAX 57-1592



国民健康保険からのお知らせ  
医療機関の適正受診で医療費節約

医療費を減らす最善の方法は、病気にならないこと。日頃から健康づくりに心がけ健康保持に努められている方、また、健（検）診等を受けて、自分の健康確認をおこなっている方が増えています。

しかし、国保の医療費は、年々増え続けています。医療機関や薬局と上手につきあい、本来不要な医療費を減らし、医療費を有効に活用しましょう。

- ① 時間外や休日受診はなるべく避けましょう
  - ② かかりつけ医を持ちましょう
  - ③ 同じ病気で重複受診はやめましょう
  - ④ ジェネリック医薬品を活用しましょう
- ジェネリック医薬品は、厚生労働省が先発医薬品と同等と認めた医薬品です。先発医薬品の特許満了後効能や効果が同じとして申請され、販売される価格が安価な医薬品です。ジェネリック医薬品への切り替えはみなさんの自己負担額の軽減のみでなく、医療費全体の抑制につながります。
- 医療費を節約するためには、みなさんの知恵と工夫が必要です。いつまでも安心して医療を受けていただくために、適正受診を心がけましょう。

食生活改善推進協議会だより

6月11日（水） 保育園おやつ作り

6月24日（火） 3歳6か月児健康診査でバナナときなこの豆乳スムージーと適塩みそ汁の試食を提供

6月 特定健診・がん検診時に健康メニュー「かぼちゃの豆乳スープ」の試食を提供

お問い合わせ 福祉保健センター内健康福祉課  
☎ 57-1591  
FAX 57-1592



食推レシピ紹介

一口チョコ団子

〈材料〉20個分

- だんご粉…………… 150g
- ココアパウダー…………… 10g
- 水…………… 120cc
- チョコレート…………… 板チョコ1箱（トッピング）
- ココアパウダー＋砂糖…………… 適量
- きな粉＋塩＋砂糖…………… 適量



2月の保育園おやつ作りで作りました。おいしく作るコツはよくこねることです。

〈作り方〉

- ① ボウルにだんご粉とココアパウダーを合わせゴムべらでよく混ぜる。
- ② ①に半分量の水を加えゴムべらで混ぜる。残りの水を加えて手でよくこねて生地をまとめる。
- ③ チョコを1cm角に切り、②の生地を20等分しチョコを包んで丸める。
- ④ 沸騰したお湯の中に丸めた③を入れて、浮いてきたら30秒～1分くらいおいてから水をはったボウルにあげる。
- ⑤ 冷めただんごの水気をよく切って、トッピングの粉をまぶす。

## 「骨」教室 参加者募集

骨量が減ってきてても自覚症状はありません。そのため、定期的に骨密度を測り、自分の骨量を知ることが必要です。

安堵町では、次のような「骨」教室を行います。対象となられる方は、ぜひこの機会に骨アップ！元氣アップ！を目指しましょう。

### 対象

☆40・45・50・55・60・65歳の節目の男女（平成27年3月31日現在の年齢）

☆今までに測定したことがない方  
☆おおむね出産後1年以上3年未満の方

参加費 500円

※託児があります。希望される方は、6月19日（木）までにお申し込みください。託児をキャンセルされる場合は必ず事前にご連絡ください。

申し込み 6月19日（木）までに

福祉保健センター内健康福祉課へ

☎57-11591 FAX57-11592

2日間参加できる方を募集します。

とき	主な内容	持ち物	ところ	スタッフ
<b>6月23日（月）</b> ・午前9時15分～ ・午前10時30分～ ・午後2時10分～ （時間予約制で教室時間は約90分）	・骨密度測定 ・簡単な体力測定 ・骨アップの運動実践	・健康ファイル ・お茶などの飲み物 ・体育館シューズ ※動きやすい服装でお越しください。	安堵中央公園 体育館	健康運動指導士、運動普及ボランティア、保健師
<b>6月27日（金）</b> 午後1時30分～ 3時30分	・骨アップの食事について	・健康ファイル ・お茶などの飲み物	福祉保健センター	管理栄養士、保健師

## 「安堵健康ウォーキングのご案内

安堵健康ウォーキングは、『すこやか安堵21計画ワーキンググループ身体活動・運動分野』のメンバーにより運営され、原則第一日曜日に実施しています。

どなたでも参加できます。カラダもココロも歩いて爽快！みなさんで楽しく歩きましょう！

### とき・コース

◎6月1日（日）

午前9時30分集合

松尾寺方面 約10km（午後2時ごろ解散予定）

◎7月6日（日）

午前9時30分集合

広瀬神社方面（太子橋↓広瀬神社↓御幸橋） 約7.5km（2時間半）

集合場所 いずれも福祉保健センター前

※小雨決行

申し込み 不要

参加費 200円（4月から9月までの保険代）

お問い合わせ

福祉保健センター内健康福祉課

☎57-11591 FAX57-11592

持ち物 お茶などの飲み物、タオル、安堵健康ウォーキングスタンプ用紙（お持ちの方のみ）  
※6月はお弁当をお持ちください。



安堵町体育協会事業

大会結果

第40回軟式野球大会

とき 4月6日(日)

- 1位 ジュピター
- 2位 安堵ホーク



第40回ソフトテニス大会

とき 4月6日(日)

- 一般男子の部
  - 1位 長谷川浩之
  - 金岩 政夫
  - 2位 竹田 博文
  - 脇 秀行
- 一般女子の部
  - 1位 竹野美恵子
  - 野井 佳子
  - 2位 脇 節子
  - 竹田 智子

第32回硬式テニス大会

とき 4月6日(日)

- 一般男子の部
  - 1位 伊藤 準一
  - 山田 雄三
  - 2位 亀山 淳美
  - 中川 脩
- 一般女子の部
  - 1位 竹中 典子
  - 堀口 祥子
  - 1位 亀山 廣美
  - 堀木美千代



第40回ソフトボール大会

とき 4月13日(日)

- 1位 あつみ台
- 2位 南方

第51回生駒郡民体育大会

大会結果

5月11日(日)に開催された生駒郡民体育大会で、14種目中6種目で安堵町が優勝し、総合順位は2位でした。

優勝された種目につきましては7月に開催の県民体育大会に出場されます。

- ハンドボール
- ゲートボール
- バレーボール(一般男子)
- バレーボール(一般女子)
- バドミントン
- 軟式野球



新鮮な野菜をより安く

ほっと安堵 朝市



雨天でも開催  
しています

安心・安全な町内の朝取り野菜を安価でご提供します

毎週日曜 朝9時より 安堵中学校南側

■主催：ほっと安堵朝市実行委員会

■お問い合わせ：産業建設課 ☎57-1511

売り切れ  
次第閉店させ  
て頂きます



# 学びと育ちのページ

## おいしいよ、給食。

### 1年生の給食始まる。

4月21日（月）から、いよいよ1年生の給食が始まりました。当日のメニューは麦入りごはん、牛乳、手作りビーフカレー、コールスローサラダ、苺のロールケーキでした。みんなおいしそうに食べていました。



～安堵小学校～

## 安堵中学校修学旅行

4月22日～24日

沖縄のすばらしい文化や自然に触れ、新しい体験や感動を味わうことを目的とした修学旅行。平和学習として、戦争の惨禍に触れ、平和の尊さについて考え、ルールを守って行動し、社会の一員としての自覚を深めました。1日目は、ひめゆり資料館等に行つての平和学習、2日目は、美ら海水族館を見学し、エメラルドビーチにて自然との触れあい、3日目は、おきなわワールドを見学しました。



この春から ALT(※)として、一緒に学習しているセシリア・ミン・リムさんに自己紹介をしていただきます。



名前：Cecilia Min Lim  
セシリア・ミン・リム  
誕生日：12月15日  
出身地：ニュージーランド

Hello, everyone. Nice to meet you! My name is Cecilia, and I'm from New Zealand. My hometown is Auckland City, where you can see a really beautiful harbor and all sorts of cool yachts. It has been 6 years since I came to Japan for the first time and it is my second time to teach in Nara prefecture. I love here because it is surrounded by beautiful sceneries and friendly people. I will do my best this year to help out the students of Ando town to enjoy studying English with me. Thank you!

© Favorite quotes: Carpe Diem, Seize the Day!

こんにちは みなさん はじめまして！  
私はセシリアといいます。ニュージーランドのオークランド出身です。オークランドには、ヨットがたくさん停泊している美しい港があります。私は6年前にはじめて日本に来ました。奈良県で ALT をするのは、今回で2回目になります。私は美しい自然に囲まれ、フレンドリーな人々がいる奈良が大好きです。安堵町のみなさんが楽しく英語を学習できるように、一生懸命頑張りますので、どうぞよろしくお願ひします！

いっしょに勉強するみなさんに、私の好きな言葉を贈ります。  
「今、この瞬間を楽しめ！ 今という時を大切に！」

※ALT: Assistant Language Teacher (外国語指導助手)



高内 百合子

### 安堵中学校スクールカウンセラーの紹介

悩みの渦中にいるときには気づけなかったことも、誰かと話すとまた違う見方ができ、新たな気づきが生まれることがあります。

どうぞお気軽にカウンセリングルームをご利用ください。

秘密は厳守いたします。 よろしくお願ひします。

●相談日 毎週金曜日 午前9時30分～午後4時30分

●直通電話 ☎58-3822 ※小学校の保護者の方もご利用頂けます。

### 教科書展示について

生駒郡教科書センターを斑鳩町で設置することになりました。

センターでは平成27年度から平成30年度までの4年間、小学校で使用される教科書の見本を住民の方々をはじめ多くの皆様にご覧いただくために、右記の場所で開催をします。生駒郡内公立小学校で使用する教科書は、所定の手続きを経てこの中から選んでいきます。多くの皆様の来場をお願いします。

○ところ 斑鳩町立図書館  
〒636-0123

生駒郡斑鳩町興留10丁目6-43

○展示期間

6月7日(土)～7月11日(金)  
※ただし、6月12日(木)～20日(金)

は蔵書点検による閉館となるため、教科書閲覧者のみ特別展示となります。職員の指示に従ってご入室ください。

○開館時間 月・水・木・金

午前9時30分～午後5時

土曜日 午前9時30分～午後9時

日曜日 午前10時～午後5時

○休館日

火曜日 第2木曜日 祝日

○お問い合わせ

教育委員会事務局

(教科書採択事務局)

☎57-20333

### 就学予定見教育相談のご案内

生駒郡では、各町合同で、平成27年度に小学校へ就学されるお子様とその保護者を対象に教育相談を実施します。専門的な知識をもった特別支援教育関係教員や教育委員会事務局員がチームを組んで個別に相談に応じます。お子様の発育や発達について心配や不安のある方は、下記の方法で活用ください。

※相談は無料です。

※相談内容の秘密は厳守します。

☆お子さまにこんな様子は見られませんか？

- ・テレビや絵本を見ると、目を極端に近づける。
- ・名前を呼んでも気が付かないことがある。
- ・手足を動かさそうとしても思うように動かない。
- ・言葉の遅れや、発音・きつ音が気になる。
- ・知恵づきや日常生活における発達が全体的に遅いようである。
- ・人前では極端に引っ込みがちになり、全く話さない。
- ・人に関心を示さず、子どもどう

しで遊ぶことができない。  
・落ち着きがなく、ほとんどじっとしていない。 なや

### ☆相談の及び指導助言の内容

(1) 障害に関すること  
(2) 障害に関する治療、訓練等に関すること

(3) 療育や保育に関すること

(4) 就学までの家庭教育に関すること

(5) その他必要なこと

☆申し込みの手続き

①申し込み方法

リーフレットの下部に必要事項を記入の上、通園先又は教育委員会へ提出してください。(リーフレットは教育委員会事務局、健康福祉課、住民課にあります。)

②申し込み期日

7月1日(火)まで

☆実施期日及び会場

7月31日(木) 斑鳩町中央公民館

☆お問い合わせ

教育委員会事務局

☎57-20333

なお、就学指導にかかる教育相談は、町教育委員会におきましても、随時行っておりますので、ご希望される方は右記までお問い合わせください。



# 本の窓

安堵町福祉保健センター図書室  
福祉保健センター2階 ☎・FAX とも57-1600  
[利用時間] 午前10時～午後5時

## 新しい雑誌が入りました！

- ・『AREA with Baby』
- ・『Sports Graphic Number』
- ・『うかたま』
- ・『日経おとなの OFF』
- ・『edu』
- ・『ノジュール』
- ・『ゆうゆう』



## 6月 図書カレンダー

June 2014						
日	月	火	水	木	金	土
1	2	3	4	5	6	7
8	9	10	11	12	13	14
15	16	17	18	19	20	21
22	23	24	25	26	27	28
29	30					

※印日は利用日

## 第10回 本となかよし・おはなしひろば 5月10日(土)

子どもたちに本の面白さを伝えたいと思い、始まった『本となかよし・おはなしひろば』10年目の今年もたくさんの家族連れや友達同士でにぎわいました。

### おはなしひろば



おはなし会・ねこじゃらし

### つくってあそぼう！



教育委員会

### フックン チャレンジランド



図書室

### 絵本のひろば



絵本のひろば Be-輪

夏のイベントも  
おたのしみに！

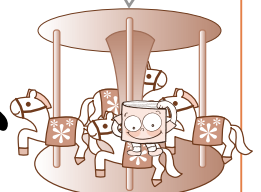

## ねこじゃらし おはなし会

とき 6月7日(土)・7月5日(土)  
・小さい子の時間(2・3歳～)  
午後2時～2時20分  
・大きい子の時間(5歳～)  
午後2時30分

ところ 図書室

内容 おはなし・絵本・紙芝居

## 図書室 工作クラブ

とき 6月25日(水)  
午後4時～6時

ところ 福祉保健センター2階会議室

◎道具はこちらで用意いたします。

◎無料です。お気軽に！

## ベビママサロン 絵本のひろば

ベビママサロンで遊んだあとは、絵本の読み聞かせ・紙芝居・手あそびでお楽しみください。

とき 6月6日(金)・7月4日(金)  
午前11時～(入退場自由)

ところ 福祉保健センター

共催 ベビママサロン・絵本のひろば Be-輪

## らっこくらぶ

とき 6月13日(金) 午前10時～正午  
ところ 福祉保健センター 2階 和室  
内容 「小麦粉ねんど・新聞あそび」  
持ち物 お茶 ※汚れてもよい服装でお越しください。  
対象 小学校入学前までのお子さんと保護者の方  
※次回は7月11日(金)です。

## ベビママサロン

小さな子どもとママ達が楽しく遊んだりおしゃべりしたり、リラックスできるフリーな交流の場です。

とき 6月6日(金)・20日(金)・27日(金)  
午前10時～11時45分(入退場自由)

ところ 福祉保健センター

歴史民俗資料館  
6月の花



あじさい

とうしん  
灯芯ひき  
わらぞうり作り  
体験会



灯芯ひき

江戸時代より続く安堵町伝統の技術「灯芯ひき」を体験してみませんか。灯芯は藺草いんくさの芯の部分で、これを専用の道具を使って取り出す作業を「灯芯ひき」といいます。今ではほとんど目にする事がない貴重な体験ができます。

また、わらなわを作るところから体験できるわらぞうり作りも開催します。



わらぞうり作り

どちらの体験も指導を受けながら体験できますので初めての方もぜひご参加ください。

とき 6月8日(日)

午後1時30分～3時30分

参加料 入館料

申し込み それぞれ10名

※事前に館にお申し込みください。

※わらぞうり作り参加の方は、

はさみ持参の上、ズボンでお越しください。

古代米の田植え体験会

稲の原種・赤米等(古代米)の米作りを年間を通じて体験できま

す。今回は水田に入って苗を手植えする体験です。

ご家族や、グループなどでぜひご参加下さい。

とき 6月15日(日)

午後1時30分～

参加料 入館料

申し込み 15名(申し込み順)

※作業のしやすい服装をご用意ください。

※天候等の都合により日程が変更になる場合があります。



古代米の田植え体験会

「お問い合わせ・場所・お申し込み」

安堵町歴史民俗資料館

(大字東安堵1322)

☎57-5090 FAX57-8895

「入館料」 大人 200円

大・高生 100円

小・中生 50円

※団体割引は30名から

灯芯保存会 会員募集

古代米・菜種・藺草作りを一緒にしませんか？

私たち灯芯保存会の会員は、安堵町伝統産業「灯芯」に必要な藺草の栽培、「灯芯ひき」技術の習得・伝承や、古代米作り、菜種の栽培など、おもに定年を迎えたメンバーが集まりボランティア活動をしています。

米作りでは、毎年安堵小学校の5年生に作業の指導を行ったり、皆でワイワイと活動しています。仲間作り、郷土支援の活動に皆様のご参加をお待ちしています。

◆平成25年度の主な活動

5月 もみまき、菜種刈り

6月 苗取り・田植え

26年1月 町イチ村イチ出展

2月 もちつき など

詳しくは歴史民俗資料館へお問い合わせください。

歴史民俗資料館 ☎57-5090

# 安堵町のまちづくりや活性化を目的として 平成24年度より広報誌において、町内の企業を順次紹介しています

## 安堵町企業紹介 第27号

### 福祉タクシー よしだ



事業内容	サービス業
社名	福祉タクシー よしだ
住所	〒639-1061 生駒郡安堵町東安堵389番地
創業年月	平成25年～
従業員数	2名
電話	0743-57-2520
F A X	0743-57-2520

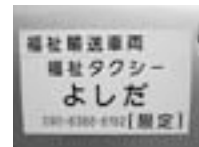

### 【あなたの「お出かけしたい」を応援します。】

—お買い物・銀行・駅・美容院・親戚宅・友人宅・医療機関への通院・入退院・福祉施設への送迎など—

いままで出来なかったお買い物・ドライブ・観光旅行・イベントへの参加など外出が可能になれば、患者様・利用者様にとって最も重要な心のケアになると考えております。私たちは地域の皆様に少しでもお役に立ち、「こんなタクシーがあって良かった」と喜んでいただけるように、安心・安全・快適なサービスに心がけ精進します。皆様のご利用お待ちしております。



**お問い合わせ・ご予約は…**  
**携帯 090-8386-6192**  
**☎ 0743-57-2520**

#### ◎ご利用内容

※予約制です。当日の予約にも空きがあればお受けいたします。

- ・車いすに乗ったままでの乗り降りもできます。(付き添いの方もお1人同乗していただけます。)
- ・歩行に少しでも不安のある方もご利用ください。 **安堵福祉タクシー利用券もご利用いただけます。乗り合わせのご利用も可能です。**
- ・要介護、要支援の認定を受けておられない方。
- ・要介護、要支援の認定を受けておられる方もご利用ください。(注：介護保険は使えません。)



ご利用料金	
初乗り1.5キロ	580円 349mごとに90円
時間制運賃	30分間ごとに2,090円
運賃割引	身体障害者割引 1割引
	知的障害者割引 1割引

## 住民無料法律相談のお知らせ

町内在住の方を対象に弁護士による無料法律相談を実施します。相談される方は事前に予約が必要です。

**相談日** 6月16日(月) ※次回相談は8月18日(月)  
**相談時間** 午後1時～4時(相談はお一人30分以内)  
**予約受付** 相談の5日前(6月11日)までに電話で予約してください。(土・日・祝は除きます。)  
 ※予約は先着順(6名まで)  
**受付時間** 午前9時～午後5時  
**お問い合わせ・予約先** 総務課 ☎57-1511(内線313)

## 6月 人権・行政相談日

**相談日** 6月11日(水)  
**時間** 午後1時～3時  
**ところ** 役場3階 会議室

※相談は無料で、秘密は守られます。  
 お気軽にご相談ください。

## だいでう幼稚園「ひよこクラス」のお知らせ

未就園児さんのための幼児教室を開室します。同年齢の子供たちと遊んで楽しい集団生活を体験します。子供だけのお預かりで保護者は付き添いません。

**対象年齢** 平成23年4月2日～平成24年4月1日生まれ  
**保育時間** 幼稚園の定める日  
 午前9時30分～11時30分

**定員** 10名 先着順  
**保育料** 1回 700円(おやつ代含む)

**6月の保育日** 6/6(金) 9(月) 13(金)  
 23(月) 25(水)  
 27(金) 30(月)

**お問い合わせ・申し込み**  
 大道幼稚園 ☎57-3556

## 「子どもの人権110番」強化週間の実施について

いじめ・体罰・不登校・児童虐待などの子どもの人権に関わる問題全般について、人権擁護委員及び法務局職員が次のとおり無料・秘密厳守で相談に応じます。

**とき**  
 6月23日(月)～27日(金)  
 午前8時30分～午後7時  
 6月28日(土)、29日(日)  
 午前10時～午後5時

**対象** 県内在住の児童・生徒及びその保護者  
**相談先**  
 全国一斉「子どもの人権110番」  
 ☎0120-007-110(フリーダイヤル)  
 ※携帯電話・PHS使用可、IP電話使用不可

**お問い合わせ**  
 奈良地方法務局人権擁護課  
 ☎0742-23-5457

## てんいち先生

「てんいち」とは、てん(英語の10)と、いち(1)を合わせて11(毎月11日は人権を確かめあう日)という意味です。



安堵町人権・同和問題啓発活動推進本部



毎月11日は人権を確かめあう日です



## ● 王寺駅周辺での路上喫煙が禁止になります

「王寺町路上喫煙の防止に関する条例」に基づき、7月1日から、久度大橋を含む王寺周辺が「路上喫煙禁止地区」に指定されます。これにより禁止地区内での喫煙は終日禁止となります。

王寺駅をご利用の際、禁止地区内での喫煙は指定の場所で行ってください。

**お問い合わせ** 王寺町役場 住宅課暮らしと人権係  
☎0745-73-2001



## ● 「なら男女共同参画週間イベント2014」

**と き** 7月3日(木)～6日(日)  
各日、午前10時～午後4時  
(ただし7月3日(木)は記念講演の開催につき、午後2時～4時)

**と ころ** 奈良県女性センター  
〒630-8216 奈良市東向南町6番地  
(近鉄奈良駅より徒歩約5分)

**内 容** 「人生充実化プロジェクト～幸福度を上

げる働き方～」と題した記念講演、劇、紙芝居、ワークショップなど(全日も入場無料、申し込み不要)  
**テーマ** 「女と男共に担える参画社会～ワーク・ライフ・バランスは進んでいますか～」

**お問い合わせ** 奈良県女性センター 総務係  
☎0742-27-2300

## ● 明日香養護学校 体験学習

奈良県立明日香養護学校では、肢体不自由のある幼児児童生徒とその保護者に対して、本校の肢体不自由教育についての理解と認識を深めていただくため、体験学習を行います。

○**と き** 7月2日(水) 午前9時～正午  
○**対 象** 本校校区に在住し、主に肢体不自由を有する5歳児以上の幼児、小・中学生とその保護者及び関係者(但し、在宅訪問教育は県内

全域が対象になります)  
※病弱部門の体験学習は随時受け付けています。

**お問い合わせ・申し込み**

県立明日香養護学校  
高市郡明日香村川原410  
☎0744-54-3380

☆学校の概要についてはホームページをご覧ください。(http://www5.kcn.ne.jp/~kameisi 1/)

## ● 平成26年度国家公務員採用一般職試験(高卒者試験)日程等のお知らせ

試験の区分	受験資格	申込受付期間	第1次試験日	試験地
事務 技術 農業 農業土木 林業	①平成26年4月1日において高等学校又は中等教育学校を卒業した日の翌日から起算して2年を経過していない者及び平成27年3月までに高等学校又は中等教育学校卒業見込の者 ②人事院が①に掲げる者に準ずると認める者	◎インターネット 6月23日(月)～ 7月2日(水)  ○郵送又は持参 6月23日(月)～ 6月26日(木)	9月7日(日)	京都市 大阪市 神戸市 奈良市 和歌山市 田辺市

◎受験案内は5月12日(月)からホームページに掲載及び配布を行います。

(HP) [http://www.jinji.go.jp/saiyo/saiyo01\\_B.htm](http://www.jinji.go.jp/saiyo/saiyo01_B.htm)

**お問い合わせ** 人事院近畿事務局 〒553-8513 大阪市福島区福島1-1-60 ☎06-4796-2191

● **西和警察よりお願い ～不法滞在・不法就労防止にご協力ください！～**

**【不法滞在・不法就労の現状】**

- 不法滞在者とは、「偽造パスポートや密航船などで不法に入国する者」、「在留期間を超えて日本に滞在する者」を指し、その多くが働いている状況にあります。
- 不法滞在者が働いたり、働くことが認められない在留資格で在留する人が働くことは、不法就労活動になります。
- 不法滞在・不法就労する外国人の存在は、我が国の労働面だけでなく、風俗・治安など、色々な分野にわたり、様々な問題を犯すケースが増えており、我が国の治安を脅かしています。
- 我が国に入国・滞在するための手段として、偽

装結婚や偽装認知等の事案が発生しています。

**【皆様へのお願い】**

- 働くことが認められていない外国人を雇った事業主や不法入国を援助した人等は法律により罰せられる場合があります。
- 外国人の雇用にあたっては、必ずパスポートや在留カード等を見て在留資格や在留期限を確認してください。
- 安全・安心な街づくりのため、不法滞在者、不法就労者の情報を見聞きされた方は、迷わず110番又は西和警察署まで通報をお願いします。

西和警察署 ☎0745-72-0110

**安堵町駐在所だより**

◎ **山岳遭難事故が増えています**

全国で山岳事故が多く発生し、県内でも3月末までに9件発生しています。

登山前に、登山する山を管轄する警察本部、警察署に「登山届」を提出することが必要です。「登山届」は、安全に登山をしてもらうため  
・事故が発生した場合早期に対応できるためのものです。  
なおこの「登山届」は、奈良県警ホームページに掲載しています。  
「ホームページ」  
<http://www.police.pref.nara.jp/>

◎ **少年を犯罪から守るキーワード**

「いかのおすし一人前」を知っていますか？  
いかのおすし一人前とは、

知らない人について  
「いかなう」  
知らない人の車には  
「のらなう」  
助けを求めるのに  
「おおごえを出す」  
危ないと感じたら  
「すぐに逃げる」  
近くの大人に  
「しらせう」  
「一人で」遊ばない  
出かける前におうちの  
人に「だれとどこへ行くのかを言う」  
です。

子どもの安全を守るために、是非覚えておいてください。  
奈良県警察はこの「いかのおすし一人前」にメロディをつけて奈良県警察のホームページで配信しています。

またパトロールカーと白バイがこのメロディを流しながらパトロール行う「メロディパトロール」を行っています。

※駐在所からのおお願い  
「事故・事件は110番」  
緊急を必要としない事件・事故として色々な相談、質問は、  
**奈良県警察本部**  
#9110  
西和警察署  
☎0745-72-0110  
に電話してください。  
西和警察署員等が素早く対応します。  
なお駐在所に用事のある方は、西和警察署にまず電話してください。駐在所に來れない方には、こちらから訪問します。

## 6月の主な行事予定カレンダー

		詳しくは	ところ	じかん
1日(日)	安堵健康ウォーキング	P13	福祉保健センター前	午前9時30分集合
2日(月)	全国一斉特設人権相談	広報5月号	安堵町役場	午後1時～3時
	農業委員選挙立候補予定者説明会	広報5月号	安堵町役場	午後2時～
3日(火)	消費者生活相談		安堵町役場	午後1時～4時 ※予約優先
4日(水)				
5日(木)	健康相談	P10	役場ロビー	午前9時～10時30分受付
	歯周疾患健診	P10	福祉保健センター	午後3時～3時10分受付
	2歳児親子歯科健康診査	P10	福祉保健センター	午後※時間を区切り指定します
	3歳児歯科健康診査	P10	福祉保健センター	午後※時間を区切り指定します
6日(金)	ベビママサロン	P17	福祉保健センター	午前10時～11時45分
	絵本のひろば	P17	福祉保健センター	午前11時～
7日(土)	ねこじゃらしおはなし会	P17	図書室	午後2時～
8日(日)	灯芯ひき・わらぞうり作り体験会	P18	歴史民俗資料館	午後1時30分～
9日(月)				
10日(火)	消費者生活相談		安堵町役場	午後1時～4時 ※予約優先
11日(水)	人権・行政相談日	P20	安堵町役場	午後1時～3時
12日(木)	12か月児健康相談	P10	福祉保健センター	午前9時30分～45分受付
	7か月児健康相談	P10	福祉保健センター	午前10時5分～20分受付
	4か月児健康診査	P10	福祉保健センター	午後1時15分～30分受付
	10か月児健康診査	P10	福祉保健センター	午後1時50分～2時5分受付
	安堵町長選挙立候補予定者説明会	広報5月号	安堵町役場	午後2時～
13日(金)	らっこくらぶ	P17	福祉保健センター	午前10時～正午
14日(土)				
15日(日)	各種検診	P11	福祉保健センター	予約制
	古代米の田植え体験	P18	歴史民俗資料館	午後1時30分～
16日(月)	住民無料法律相談	P20	安堵町役場	予約制
	個別健康相談	P11	福祉保健センター	予約制
17日(火)	消費者生活相談		安堵町役場	午後1時～4時 ※予約優先
	各種検診	P11	福祉保健センター	予約制
18日(水)	各種検診	P11	福祉保健センター	予約制
19日(木)	各種検診	P11	福祉保健センター	予約制
20日(金)	各種検診	P11	福祉保健センター	予約制
	ベビママサロン	P17	福祉保健センター	午前10時～11時45分
21日(土)				
22日(日)	農業委員選挙	P4	安堵町役場	
23日(月)				
24日(火)	ほっとあんどサロン	P12	福祉保健センター 2階集会室	午前10時～正午
	消費者生活相談		安堵町役場	午後1時～4時 ※予約優先
	3歳6か月児健康診査	P10	福祉保健センター	午後1時30分～2時受付
25日(水)	工作クラブ	P17	福祉保健センター 2階会議室	午後4時～5時
26日(木)				
27日(金)	ベビママサロン	P17	福祉保健センター	午前10時～11時45分
28日(土)				
29日(日)				
30日(月)	各種検診	P11	福祉保健センター	予約制

※行事は変更される場合がありますので、ご了承ください。

# 町のうごき

## クリーンアップ作戦

5/12

5月12日(月)、早朝7時30分より、安堵町全域において、各大字(12大字)ごとに、地域住民の方々と職員ボランティアが協働して、清掃活動を行いました。

平日のお忙しい中にもかかわらず、約180名の住民のみならず、ご参加いただき、誠にありがとうございました。また、町内企業



の皆さんにおかれましても、自主的に町の取り組みにご協力いただきありがとうございます。

今後、安堵町美化運動を推進し、住みよいまちづくりを努めてまいりますので、ご協力よろしくお願ひします。

総合政策課

### 安堵町職員接遇練習会を実施しました

3月に、職員を対象とし、研修の一環として接遇練習会を行いました。秘書の資格を有する職員が講師となつて、接遇に関する基本的なことを勉強し、あいさつの練習も行いました。

現在、職員が役場1階ホールにおいて案内係を務めています。



### ◆ 編集後記 ◆

職員で構成する広報委員会を立ち上げ、町民の情報ニーズに応え、見やすくわかりやすい誌面づくりを目標に取り組んできました。誌面も1月号よりリニューアルを行い、今まで以上に親しみのある広報誌にしていきたいと考えていますので、広報あんどをよろしくお願ひします。⑤

### えーまちあんどメール配信サービス

もしもの時のために、登録をしましょう！  
登録は a-machi-ando@entry.mail-dpt.jp を直接入力するか QRコードを読み取り空メールを送信して手続きしてください！



※登録は無料ですが、パケット代等の通信料はご負担となります。

### 人のうごき (5月1日現在)

男	3,759人
女	4,033人
人口	7,792人
前月比	4人減
世帯数	3,384世帯
前月比	4世帯減