



広 報

あんど

平成20年
2008

2

No.423

Heart Full Information



新成人おめでとうございます。

1月14日に安堵町成人式が挙行されました。
大人の仲間入りをされた皆様方の今後益々のご健勝と
ご活躍を祈念申し上げます。

平成19年 第4回安堵町議会定例会

安堵町選挙管理委員会委員及び同補充員の選挙など

21案件を承認・可決

平成19年第4回安堵町議会定例会が12月11日（火）から20日（木）までの10日間の会期で行われ、いずれも原案どおり承認・可決されました。

なお、審議された議案等は次のとおりです。

《町長提案》

条例改正

○安堵町職員の旅費に関する条例の一部改正の専決処分について

【承認】

職員の日当は「全面的に不支給」と改正されました。本年4月より適用しているため、専決処分が承認されました。

○職員の育児休業等に関する条例

の一部改正について 【可決】

育児休業中の職員が、身心の障害又は障害により子を養育できない状況になったときには、育児休業の承認を取り消された者が回復後、特別の事情として再度育児休業をとることができることになりました。

又、職員が育児休業から復職した場合の給料について、育児休業期間の換算率が「100分の10以下」に改正されました。

○一般職の職員の給与に関する条例の一部改正について

【可決】

一般行政職給料表が若年層に限定して改正されました。又、扶養手当のうち配偶者を除く扶養親族について一律6500円に、勤勉手当の上限率を100分の77.5に改正されました。

5に改正されました。

○安堵町手数料条例の一部改正について

【可決】

○安堵町情報公開条例の一部改正について

【可決】

前記、3条例の各種手数料についての改正が長年見送られてきましたが、受益者負担の原則に基づき適正な価格を定めるため、「200円」の手数料が「300円」に改正されました。施行日は、平成20年4月1日。

○安堵町廃棄物の処理及び清掃に関する条例の一部改正について

【可決】

し尿汲み取り手数料 36ℓ当り「100円」が「300円」に改正されました。（昭和54年9月以来の改定）。施行日は、平成20年4月1日。

○企業職員の給与の種類及び基準に関する条例の一部改正について

【可決】

本町水道課に勤務する企業職員について部分休業をとる場合、「小学校就学始期に達するまでの子を養育するため」と改正されました。

○町道路線の認定及び変更について

【可決】

土地開発により帰属を受けた東安堵125号線、東安堵126号線の2路線の新規認定と小学校東側及び南側の東安堵58号線、東安堵61号線の2路線の幅員、延長変更が可決されました。

補正予算

○平成19年度安堵町一般会計補正予算の専決処分について（補正第6号）

【承認】

・補正額 35万円追加
 ・歳入歳出総額 27億8,687万4千円
 ・主な補正内容 法人住民税の確定申告精算による還付金

○平成19年度安堵町一般会計補正予算について（補正第7号）

【可決】

お知らせ

- ・補正額 1,641万6千円追加
- ・歳入歳出総額 28億329万円
- ・主な補正内容

人勤に伴う人件費(±0)

財産管理費	154万円
企画費	82万円
電子計算費	56万7千円
地域生活支援事業費	86万円
都市計画総務費	490万円
非常備消防費	92万9千円
教育総務費	680万円

一部事務組合規約の変更等

○奈良県市町村職員退職手当組合の共同処理する事務の変更、規約の変更及び組合を組織する地方公共団体の数の増加について

【可決】

○奈良県市町村非常勤職員公務災害補償組合の解散について

【可決】

○奈良県市町村非常勤職員公務災害補償組合の解散に伴う財産処分について

【可決】

○奈良県市町村会館管理組合の解散について

【可決】

○奈良県市町村会館管理組合の解

散に伴う財産処分について

【可決】

奈良県市町村職員退職手当組合を基幹組合として、他の2組合を統合し、同組合の名称を奈良県市町村総合事務組合に変更すること等について可決されました。

選挙関係

○安堵町選挙管理委員会委員及び同補充員の選挙について

平成19年12月21日をもって任期満了となる選挙管理委員会委員及び同補充員の選挙が地方自治法第182条の規定により行われました。

なお、選挙の方法は、指名推薦によるもので、当選された方々は次のとおりです。(敬称略)

- 委員(4人)
- 胡内 宏次
 - 清水 義和
 - 西川 時彦
 - 脇田 因輝
- 補充員(補充順位第1〜第4)
- 長岡 安男
 - 津村 信夫

川畑 隆司

中川 皓一

(任期：平成19年12月22日〜平成23年12月21日)

議員提案

意見書

○医師・看護師の大幅な増員を求めめる意見書

【可決】

○奈良県で働く医師・看護師を具体的に増やすための施策の実施を求めめる意見書

【可決】

○保険でよい歯科医療の実現を求めめる意見書

【可決】

○道路の整備に要する道路特定財源諸税の暫定税率延長に関する意見書

【可決】

本議会で可決された各意見書は、安堵町議会として関係省庁の各大臣等に送付いたしました。



平成20年4月1日より

学校の敷地内全面禁煙化

《学校をノースモークエリアに!》

安堵町教育委員会

学校は、心身ともに健康な子どもたちを育む場であり、高い公共性を持つ機関です。

喫煙は、肺がん

や心臓病など多くの疾病の危険因子であることが認められています。また、たばこの煙は、喫煙者本人だけでなく周囲の人々の健康にも影響を与えているといわれています。

安堵小学校・安堵中学校では、昨今のたばこをめぐる社会情勢等を考慮して、平成20年4月1日より学校の敷地内全面禁煙をめざし、教職員をはじめ、PTA・保護者を交えて取組が始められています。安堵町住民の皆様方におかれましても学校の敷地内全面禁煙に対して、ご理解とご協力・ご支援をお願いいたします。



手数料改正についてのお知らせ

12月定例議会におきまして、可決いただきました手数料につきまして下記のとおり変更になりましたのでお知らせいたします。なお、この**変更後の手数料は平成20年4月1日より適用されます。**

条例の名称	主な改正の理由	改正箇所	改正前の手数料	改正後の手数料	主な改正
安堵町手数料 条例	各種諸証明等の利用者に限った行政サービスについては、最近の情報処理に対応する電算システム改修費増額等受益者負担の原則及び県下市町村特に近隣自治体との統一整合性を図るため	本籍、住民に関する証明	1件につき200円	1件につき300円	200円を 300円に 改正
		破産等に関する証明	1件につき200円	1件につき300円	
		印鑑に関する証明	1件につき200円	1件につき300円	
		印鑑登録の再交付	1件につき200円	1件につき300円	
		公募、公文書及び図書の閲覧又は照合	1件につき200円	1件につき300円	
		住民票の写しの作成	1世帯に属する5人までの証明を行う場合にあっては、1通につき200円とし、5人をこえる証明を1通により行なう場合にあっては、5人をこえる5人までを増すごとに200円を加えた額とする。	1世帯に属する5人までの証明を行う場合にあっては、1通につき300円とし、5人をこえる証明を1通により行なう場合にあっては、5人をこえる5人までを増すごとに300円を加えた額とする。	
		住民票の写しの広域交付、住民基本台帳法第12条の2第1項の規定に基づく住民票の写しの交付	1件につき200円	1件につき300円	
		戸籍の附票に関する証明	1件につき200円	1件につき300円	
		住民票、戸籍の附票の閲覧	1事項につき200円	1事項につき300円	
		住民票、戸籍の附票の謄本又は抄本の交付	1件につき200円	1件につき300円	
		土地に関する証明	1件につき200円	1件につき300円	
		建物に関する証明	1件につき200円	1件につき300円	
		その他の証明	1件につき200円	1件につき300円	
		証明類の再交付	1件につき200円	1件につき300円	
安堵町税条例	同上	法第20条の10の納税証明書の交付（条例第18条の4）	1枚ごとに200円	1枚ごとに300円	
		法第382条の2に規定する固定資産課税台帳の閲覧（条例第73条の2）	1回につき200円	1回につき300円	
安堵町情報公開条例	同上	公文書の開示に係る手数料（条例第12条）	1件名200円	1件名300円	
安堵町廃棄物の処理及び清掃に関する条例	処理経費高騰等により特定利用者に限った行政サービスについては、受益者負担の原則及び合併浄化槽設置者・公共下水利用者との費用負担均衡を図るため	し尿収集手数料	36リットルあたり100円	36リットルあたり300円	100円を300円に改正

（し尿収集手数料については、別途消費税が必要です）

● お知らせ ●

**介護保険料の納め忘れ
にご注意下さい**

介護保険は、社会全体で介護の負担を支え合う制度です。誰もが安心してサービスを受けられるよう、保険料の納付にご協力をお願いします。なお、特別な事情がないのに保険料を滞納していると、滞納期間に応じて次のような給付制限を受けることになります。

1年以上滞納すると

介護費用をいったん全額負担しなければサービスが受けられないようになります。(申請により後から介護保険給付分(9割)が戻ってきます。)

1年半以上滞納すると

一時的に給付の一部または全部を差し止められます。

2年以上の滞納があると

サービスを利用する時に、未納期間に応じて自己負担が1割から3割に引き上げられたり、高額介護サービス費が受けられなくなります。

お問い合わせ 健康福祉課(福祉保健センター内)

☎57-1590 FAX57-1592

介護予防講演会

「まだまだ元気だと思っているあなた 介護予防は大丈夫？」をテーマに介護予防を内容とした講演会を開催いたします。住民の皆様の多数の参加をお待ちしております。

日時 2月19日(火)

午後1時30分～3時

講師 兵庫大学健康科学部

看護学科 准教授

式 恵美子 先生

場所 福祉保健センター

2階視聴覚室

参加費 無料(手話通訳あり)

お問い合わせ 健康福祉課

☎57-1590

FAX57-1592



百歳

ご長寿おめでとうございます。
増井 繁 さん

(明治41年1月1日生まれ)

笠田

これからも、お身体を大切に過ごして下さい。

献血にご協力お願いします

400ml献血が不足しています

日時 2月6日(水)

午前9時30分～正午

場所 役場 1階玄関前

血液が不足しています。皆様の

ご協力をお願いします。

200ml献血は必要本数が確保

できた場合、献血をご遠慮頂くことがあります。

不足している400ml献血は、

体重が50kg以上の方なら可能です

ので、是非ご協力下さい。

当日は、献血カードをお持ち頂

くか、献血カードをお持ちでない

方は本人確認のため、ご自身を証

明できるものをご持参ください。

お問い合わせ

奈良県赤十字血液センター

☎56-5916 FAX56-4894

2月 人権、行政相談日

相談日 2月12日(火)

時間 午後1時～3時

場所 役場3階会議室

※相談は無料で、秘密は守られます。
お気軽にご相談ください。

ほっと安堵 朝市

新鮮な野菜をより安く

安心・安全な町内の朝取り野菜を安価でご提供します

毎週日曜 朝9時より
安堵中学校南側

■主催：ほっと安堵朝市実行委員会
■お問い合わせ：役場産業課 ☎57-1511

毎月第1日曜日 先着100名様に花の苗などを無料配布しています。
(農地・水・環境保全対策事業への取組)



売り切れ
次第閉店させ
て頂きます

雨天でも開催
しています

～奈良税務署からのお知らせ～

平成19年分 パソコンによる申告会場のご案内

- ◎開催場所：奈良県立図書情報館 1階 交流ホール（奈良市大安寺西1-1000）
 駐車場は300台完備（駐車料金は、1時間まで無料、それ以降は1時間毎に100円）
- ◎開催時間：9時30分～16時（12時～13時は除く）
- ◎開催日：平成20年2月13日（水）～15日（金）、2月19日（火）～22日（金）、26日（火）～28日（木）、3月4日（火）～7日（金）

（注）

- 1 e-Taxによる送信も可能です（電子証明書（住基カード）が必要です。）
- 2 不動産譲渡所得の相談は行っておりません。
- 3 混雑状況によっては受付時間を早めに終了する場合があります。

今年の奈良税務署休日開庁日は2月24日（日）、3月2日（日）となっております。

【申告と納税は期限内に】

- ・所得税……………3月17日（月）まで
- ・個人事業者の消費税及び地方消費税……………3月31日（月）まで

税務署は、確定申告期間中、大変混雑いたします。申告書は自分で書いて早めに提出（郵送等が便利です）しましょう。

また、確定申告期間中に税務署へお越しの際には、申告会場設置のため、駐車場がありませんので、電車・バス等をご利用いただくか、便利な奈良県立図書情報館をご利用ください。

◎平成19年分 還付申告センター開設のご案内

開催場所：西奈良県民センター（奈良市登美ヶ丘2-1-51）

【※給与・年金所得者の方で還付申告をされる方を対象】

開催期間：2月1日（金）～2月15日（金）※土・日・祝日は開催していません。

開催時間：9時30分～16時

※なお、不動産・株式の譲渡所得の相談は行っていません。

◎平成19年分 確定申告地区相談会場等

開催期間（土・日は開催していません）	開催時間	申告会場
2月22日（金）～2月28日（木）	9時30分～16時 （12時～13時は除く）	西奈良県民センター（奈良市登美ヶ丘2-1-51）
2月28日（木）～3月5日（水）		生駒市コミュニティーセンター（生駒市元町1-6-12）
2月21日（木）～2月26日（火）		大和郡山市商工会館（大和郡山市北郡山町185-3）
2月19日（火）～2月21日（木）		川原城会館（天理市川原城町268）
2月18日（月）～2月29日（金）		税理士会館（奈良市登大路町14-5 納税協会4階）

※不動産・株式の譲渡所得の相談は行っていません。

■お問い合わせ先 奈良市登大路町81（奈良合同庁舎内） 奈良税務署 ☎0742-26-1201

国税庁から e-Tax のご案内

- 「e-Tax」とは、自宅やオフィスあるいは税理士の事務所などからインターネットを利用して国税に関する様々な手続きができるシステムです。
税務署や金融機関窓口に行かなくても手続きができますので、時間や距離の制約を軽減でき、事務の簡素化、効率化にもつながります。

【e-Taxの特徴】

- 1：国税庁ホームページの「確定申告書等作成コーナー」から直接電子申告ができます。
- 2：最高「5,000円」の税額控除が受けられます。
本人の電子署名及び電子証明書を付して所得税の確定申告をe-Taxで行うと、最高「5,000円」の所得税の税額控除を受けることができるようになりました。(平成19年分又は平成20年分のいずれか1回)
- 3：添付書類が不要です。
e-Taxで確定申告を行う場合、医療費の領収書や源泉徴収票等は、提出に代えて、記載内容を入力して送信できるようになりました。(※確定申告期限から3年間、添付書類の提出又は提示を求められることがあります)
- 4：還付申告処理について早期処理が行われ、3週間程度に短縮されます。

詳しくは、e-Taxホームページアドレス (<http://www.e-tax.nta.go.jp>) をご覧下さい
(国税庁ホームページ (<http://www.nta.go.jp>) からアクセスできます。)

公的年金受給者の皆様へ

本年も確定申告の円滑化を図るため、公的年金の受給者の方を対象に特別年金相談を行います。是非この機会を利用して確定申告をお済ませください。

- 【日時】 2月13日(水) 午前10時から午後3時まで(昼休みは除く)
【場所】 安堵町役場 3階会議室

《所得税の確定申告書の提出について》

平成19年分の所得税及び町民税・消費税確定申告の相談及び申告書の受付は、

平成20年2月18日(月) から
同年 3月17日(月) まで

～お問い合わせ先～ 安堵町役場 税務課 ☎0743-57-1511(代)

また、平成19年分地区相談会場を下記のとおり開催いたします。

対象	日時 (注)	会場	所在地	電話
確定申告をされる方	2月20日(水)～2月22日(金) 9時30分～16時 (12時～13時は除く)	いかるがホール	斑鳩町興留 10-6-43	0745(75)7743

なお、町民税の申告については、従来どおり役場税務課にて相談受付いたします。

(注) 1：相談時間は、9時30分～12時、13時～16時です。(昼休みは除く)

2：混雑状況によっては、受付を早く終了することがあります。

3：譲渡所得(不動産・株式等)や贈与税の申告相談は行っておりません。

(持参いただくもの)

申告用紙・印鑑・各種保険の領収書(国民健康保険・任意継続保険・介護保険等)・国民年金保険料控除証明書及び証明書(生命保険・地震保険等)・給与等の源泉徴収票・身体障害者手帳等その他必要関係書類

平成20年4月からの後期高齢者医療制度世帯ケース別保険料比較

保険料額＝均等割額＋所得割額

◎ 均等割額 39,900円

◎ 所得割率 7.5%

高齢者1人世帯

【パートⅢ】

1月号についてお知らせいたします。

(100円未満切り捨て)

基礎年金受給者の場合

本人 76歳
基礎年金 79万円

【均等割額】 11,970円 + 【所得割額】 0 ÷ 11,900円
《7割軽減》 《月額 約990円》

【軽減判定所得】
※ 0 ≤ 33万円 7割軽減適用 79万円 - 120万円 - 33万円 ⇒ 0円
本人 79万 - 120万 - 15万 ⇒ 0 (軽減判定所得) (年金収入) (年金控除) (基礎控除)
(年金控除) (特別控除)

厚生年金の平均的な年金額受給者の場合

本人 76歳
厚生年金 208万円

【均等割額】 39,900円 + 【所得割額】 41,250円 ÷ 81,100円
《軽減なし》 《月額 約6,750円》

【軽減判定所得】
※ 73万円 ≥ 68万円 軽減なし (208万円 - 120万円 - 33万円) × 7.5% = 41,250円
本人 208万 - 120万 - 15万 = 73万 (軽減判定所得) (年金収入) (年金控除) (基礎控除)
33万 + 35万 = 68万 (2割軽減)

自営業の子供と同居の場合

本人 76歳
基礎年金 79万円
子 (世帯主) 40歳
営業所得 390万

【均等割額】 39,900円 + 【所得割額】 0 ÷ 39,900円
《軽減なし》 《月額 約3,300円》

【軽減判定所得】
※ 390万円 ≥ 68万円 軽減なし 79万円 - 120万円 - 33万円 ⇒ 0円
本人 79万 - 120万 - 15万 ⇒ 0 (年金収入) (年金控除) (基礎控除)
子 390万 0 + 390万 = 390万 (軽減判定所得)
33万 + 35万 = 68万 (2割軽減)

高齢者2人世帯

夫婦とも基礎年金受給者の場合

夫 80歳
基礎年金 79万円
妻 76歳
基礎年金 79万円

夫：【均等割額】 11,970円 + 【所得割額】 0 ÷ 11,900円
《7割軽減》 《月額 約990円》

【軽減判定所得】
※ 0 ≤ 33万円 7割軽減適用 79万円 - 120万円 - 33万円 ⇒ 0円
夫 妻 0 + 0 = 0 (軽減判定所得) (年金収入) (年金控除) (基礎控除)

妻：【均等割額】 11,970円 + 【所得割額】 0 ÷ 11,900円
《7割軽減》 《月額 約990円》

世帯で判定のため上と同じ 79万円 - 120万円 - 33万円 ⇒ 0円
(年金収入) (年金控除) (基礎控除)

夫が厚生年金・妻が基礎年金受給者の場合

夫 80歳
厚生年金 208万円
妻 76歳
基礎年金 79万円

夫：【均等割額】 31,920円 + 【所得割額】 41,250円 ÷ 73,100円
《2割軽減》 《月額 約6,090円》

【軽減判定所得】
※ 73万円 ≤ 103万円 2割軽減
夫 208万 - 120万 - 15万 = 73万 【所得割額】 (208万円 - 120万円 - 33万円) × 7.5% = 41,250円
妻 0 73万 + 0 = 73万 (軽減判定所得) (年金収入) (年金控除) (基礎控除)
33万 + 35万 × 2人 = 103万 (2割軽減) 適用
33万 + 24.5万 (2-1人) = 57.5万 (5割軽減) 対象外

妻：【均等割額】 31,920円 + 【所得割額】 0 ÷ 31,900円
《2割軽減》 《月額 約2,650円》

世帯で判定のため上と同じ 【所得割額】 79万円 - 120万円 - 33万円 ⇒ 0円
(年金収入) (年金控除) (基礎控除)

● お知らせ ●

平成20年4月から新しい 健診制度が始まります

健康保険法の一部改正により、19年度まで実施していた基本健康診査が、国民健康保険や会社の健康保険、共済組合といったそれぞれが加入している医療保険者のもと、メタボリックシンドローム（内臓脂肪症候群）対策を取り入れた特定健康診査（特定健診）・特定保健指導に変わります。

特定健診は、糖尿病等の生活習慣病、メタボリックシンドロームの該当および予備群を減少させるため、保健指導を必要とする人を抽出するための健診項目とされています。

特定保健指導は、生活習慣病に移行しないよう、対象者が自らの生活習慣の課題に気づき、健康的な行動変容の方向性を導き出せるよう支援することになります。

なお、がん検診については、従来どおりの実施を予定しています。

お問い合わせ

住民課国民健康保険係

平成20年度胃腸X線検査、胸部X線検査、子宮頸がん検診、便潜血反応検査（がん検診）の年間予約について

がん検診は、年間予約制です。20年度のがん検診（福祉保健センターでの集団検診）実施時期が、19年度（6月・9月実施）より遅くなる予定です。そのため、年間予約の案内送付時期も遅くなります。左記の案内なしに該当で、20年度のがん検診年間予約案内を送付希望の方は、福祉保健センター内健康福祉課へご連絡ください。

案内あり（案内送付者）

- 満35歳以上75歳未満の男女で次に該当する方（平成21年3月31日現在の年齢）
 - ・19年度の年間予約はがきを返信していただいた方
 - ・20年度35歳になる男女

案内なし（案内がいかない方）

- ・75歳以上の方
- ・19年度の年間予約はがきを返信していない方

※20年度は子宮頸がん集団検診がありません。20歳～34歳の女性で、集団検診を希望される方は、ご連絡ください。乳がん検診の集団検診はありません。

お問い合わせ 福祉保健センター内

健康福祉課 ☎ 57-11591

FAX 57-11592

国民健康保険税の夜間 納付窓口を開設します

国保税の納付窓口を開設しますので、ご利用ください。

期日 2月29日（金）

時間 午後5時30分～午後7時30分

分

場所 役場住民課2番窓口

■国民健康保険税（平成19年度第6期分）

6期分

納期限は2月29日です。

○納期限までに、納付いただきませよつにお願ひします。

○納付は口座振替が便利です。

【住民課国民健康保険係】

健康ポスター入選作品



訂正とお詫び

平成20年1月号でお知らせした、民生児童委員の退任者井上孝枝様の任期が6年未満になっておりましたが、正しくは、6年以上です。お詫びして訂正いたします。



社会保険事務センター
からのお知らせ

あなたの年金記録の
確認をお願いします。

基礎年金番号に結びついていない約5000万件の記録について昨年11月からコンピューターによる名寄せ作業を開始し、その結果、皆様の基礎年金番号の記録と結びつく可能性のある記録が出てきた方に、昨年12月から本年3月までの間に「ねんきん特別便」を順次お送りします。それ以外の年金受給者・現役加入者の方が3月までにお送りする対象にはなりません。が、これらすべての方々にも、本年4月から10月までの間に順次「ねんきん特別便」をお送りし、ご家庭で皆さまの年金記録を確認していただけるようにします。



住所・名字が変わった方はすみやかにご連絡を!

現在の住所と、お届けいただいている住所が異なる方

住所変更の届出がお済みでない方は、大切な「ねんきん特別便」をお届けできません。住所の変更・訂正は、ご自身による手続きが必要となりますので、お勤めの会社や市区町村の窓口にご連絡ください。



結婚等で名字が変わったことがある方

結びつく可能性のある記録を探すためにも、お手持ちの古い年金手帳をご確認いただき、氏名変更のお届けがなされていない方は、変更の届け出をお急ぎくださいますようお願いいたします。



「ねんきん特別便」を受けとられたら



「ねんきん特別便」と記録統合までの流れ

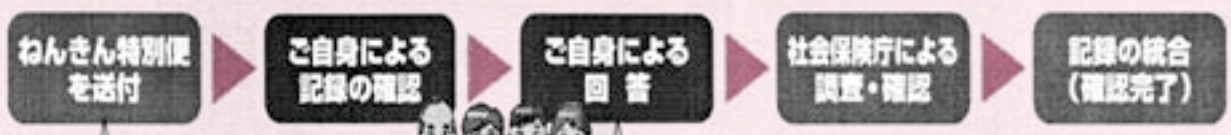

- 記録が結びつく可能性がある方：平成20年3月までを目途に送付
- その他の方：平成20年4月から10月までを目途に送付

- ◎注意! お手続きいただかないと、記録は統合できません。
- 訂正がない場合：「確認はがき」を郵送
- 訂正がある場合：年金加入記録照会票に記入して手続き

訂正がなくても、「確認はがき」をお送りください。

「ねんきん特別便」がお手元に届いただけでは、確認は完了しません。訂正がない場合も、必ず「確認はがき」をお送りください。

年金加入記録の確認の流れ

訂正がある場合、年金受給者の方と現役加入者の方では、手続き方法が異なります。ご注意ください。

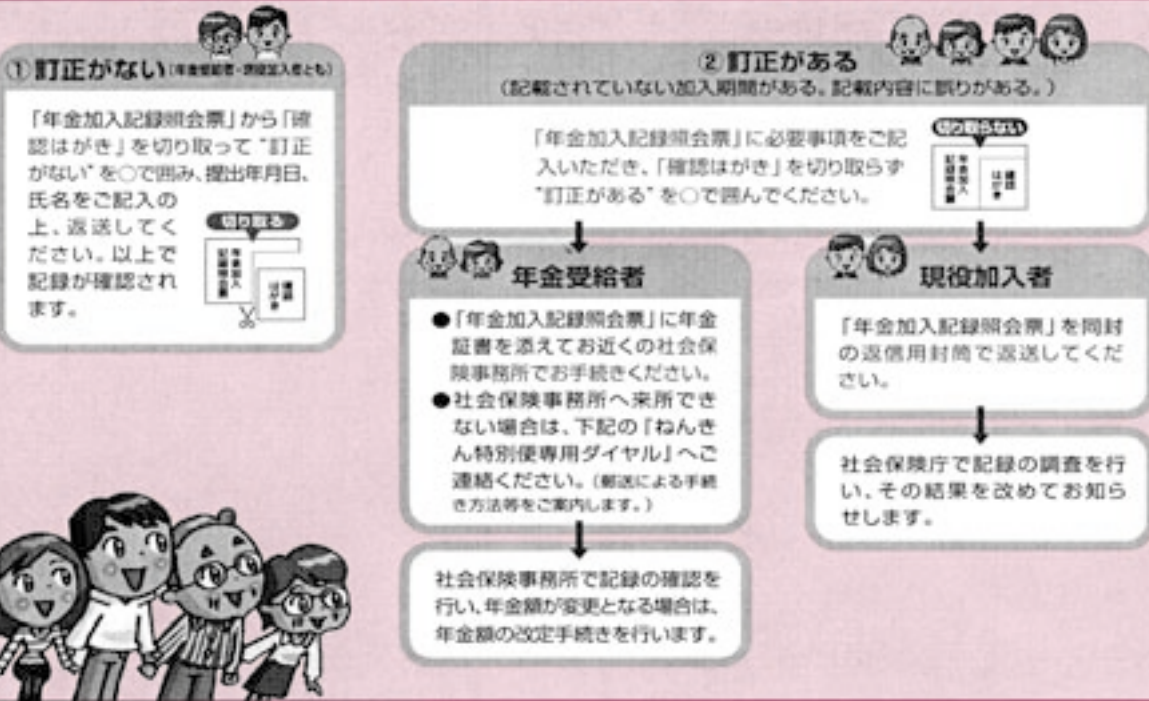

お問い合わせは「ねんきん特別便専用ダイヤル」へ!



0570-058-555

※IP電話、PHSからは「03-6700-1144」にお電話ください。
※一般の年金相談は下記①へ、共済制度については下記②までお問い合わせください。

■受付時間 ※ お手元にお知らせが届いた直後は混みあう場合がありますので、ご了承ください。

平成20年1月21日から

月～金曜日：午前9時～午後8時まで
第2土曜日：午前9時～午後5時まで

※1月26日(土)及び3月9日(日)については、午前9時から午後5時までご利用いただけます。
※オンラインの稼働時間によっては、ご照会の回答を翌日以降にさせていただくことがありますので、ご了承ください。

社会保険庁ホームページで「ねんきん特別便 年金記録のお知らせ」に関するQ&Aを掲載しています。

社会保険庁ホームページ
<http://www.sia.go.jp/>

ひこうきぐも チャリティーバザーのご報告とお礼

12月8日(明)最終回のバザーは、2年連続に比べご参加数42名と更に増え、喜ばせていただくことができました。そこで、従来のエッセイに加え、矢張り世界的な取り組みである2団体とご協力から、心こもった寄付をさせていただいた次第です。ひこうきぐもとしての活動はこれにて終了いたしますが、近い将来、さらなる色んな取り組みを出し、ご支援をより、量と力をいれたいことを願っております。

18年 longest activity, ご参加いただいた皆さま 全ての方々に心より感謝を込めてお礼申し上げます。ありがとうございました!

最終回 の 寄附		18回分 の 寄附計	
ユニセフ	101,201	ユニセフ	1,281,729
安堵町	30,000	安堵町	1,322,815
環境なご団体	30,000	その他*	465,010
WFP	20,000	計	3,069,544
計	181,201		

*地震災害地域などへ

乳幼児期の子育て

乳幼児期の子育て体験談

子どもが大きくなって、乳幼児期の子育て真っ最中の頃を振り返ると、その時に、こんな子に育てほしいと願っていたことや一生懸命にやっていたことが、今、目の前にいる子どもの中に生きることになり、しみじみと喜びや幸せを感じることがあります。今月は、そんな体験談を紹介します。

私には、2人の子どもがいます。長女は高校2年生で、長男は、現在小学6年生です。

長女は、初めての子育てで、生後5ヵ月位から夜泣きがひどく、2才のお誕生日頃まで続きました。母親に聞いたり本を読んだり、時には保健師さんに相談したりしました。女の子の割に神経質で夜泣きする度に、主人と交代しながらだっこをしました。結局は、昼間の疲れ方が少ないことが夜泣きにつながったと思われます。乳児の頃でも、昼間、散歩や日光浴などしたり、早めのお風呂に入れたりすると、大きく成長することに徐々に、夜泣きの長さや回数が減って来ました。

幼児期になり近所のお友達と公園に毎日遊びに行ったり、お宅を行ったり来たりするようになると、乳児の頃の様な神経質な所がなくなって来ました。また、毎日家で絵本の読み聞かせをしていたので、本が大好きな子どもに成りました。そして、幼稚園入園の頃には、何でも興味を持ちおしゃべりの盛んな女の子に成りました。幼稚園に入り、担任の先生

乳幼児期の子育て

宮崎 ゆり子

から、「〇〇ちゃんは、何でも一人で出来ますよ！」とおっしゃって頂き、ほっと安堵したことが印象に残っています。

園では、お友達も沢山出来、又人の面倒をよく見られる子どもに育ちました。

「三つ子の魂 百まで」とよく言いますが、現在高校2年生となった娘は、幼稚園の頃と同じで人が困っている姿を見るとほおって置けず、手を差し出す娘と成りました。親から見るとまだまだ未熟で幼稚な所もありますが、優しい娘に育ったと思います。

今思うと子育ては、しんどい事ばかりが思い出されますがその反面、楽しい事も多く子どもと共に私自身も成長したのではないかと思います。子育てを通して喜びも悲しみも子どもと分かち合い楽しみも増えたと思えるのは、本当に幸せだった時期だったからかもしれません。



◆基礎学力の定着のために◆

安堵町では、基礎学力をしっかりと身に付けるために指導の方法を研究しています。学校では、各教科の基礎基本の反復練習を重視し、興味関心をもたせる教材や指導方法の工夫に取り組んでいます。また、その効果をさらに高めるために、学力に関する調査を行っています。子ども達の学力について客観的に分析し、よりよい指導の方法や教材を考えて基礎学力の確実な定着化を図ると共に、国語力の重要性を考えています。

安堵町では、今、子ども達の国語力を付けるために、小学校、中学校ともに読書の定着に取り組んでいるところです。



赤子は肌をはなすな
 幼子は肌をはなせ 手をはなすな
 少年は手をはなせ 目をはなすな
 青年は目をはなせ 心をはなすな
 (スクールカウンセラー 石田陽彦先生の講演より)



スクールカウンセラーの予定

安堵小学校 石田陽彦先生
 2月4, 18, 29日
 安堵中学校 遠藤充彦先生
 2月6, 13, 20, 27日
 ☆実施日が変わることがありますので、予め各学校におたずねください。



修理

ていかかずら

物の修理は、どちらかというところ、好きな方だ。

自転車のパンクや農機具のエンジン、洋傘、ラジオ、電気こたつ、アイロン等の修理はよくやる。学校でも輪転機やスイッチ類、ドアのカギなどの修理はよくやった。

その時の自分をふり返ってみると、ずいぶんウキウキしている。動かなかったものが動くようになり、使えなかったものが使えるようになる。それが無性に嬉しい。大げさな言い方をすれば、物に命を吹き込んだ気分だ。

手に負えない時は業者に依頼するが、たいてい「買った方が安くつきますよ。」と言われる。割り切れない気持ちで新品を買う時は、捨てる物が哀れに思える。

これがかもし人間だったらどうだろうと思う。

かつて、機械や道具にはそれを使っている人の魂が宿っていると考えられていた。そのように機械や道具が大切にされてきた時代は、人ももっと大切にされていたのではないかと思う。

(文責 中川)

学びと育ちの扉

学校教育は今…

学校・家庭・地域であいさつを!! PART 2

—生き生きとした子ども達の豊かな心を育てるために—

安堵町道徳教育推進会議では、生き生きとした子ども達の豊かな心を育てるための1つとして、あいさつ運動を進めています。今号も前号に引き続き、小学校・中学校の子ども達が取り組んだ「あいさつ標語」の作品紹介です。学校・家庭・地域が協力をして、安堵町全体に明るく元気なあいさつを広げていきましょう。

安堵小学校

2年生

一年生の標語は、前号に載せさせていた
だきました。

あいさつは 心をつなぐ あいことば
いい気持ち あなたもわたしも 元気な声で
元気なあいさつ あなたもわたしも
うれしい声で

3年生

あいさつは 元気がつまった あいことば
あいさつは 大きな声で はっきりと
あいさつは みんなに元気を くれるもの

4年生

いろいろな 場所であいさつ 元気よく
あいさつは いつも笑顔で いい気持ち
あいさつは いつも笑顔で 元気よく

5年生

あいさつで 心の窓を 開こうよ
あいさつを 進んでしよう 元気よく
あいさつで きらきら光るよ 安堵町

6年生

あいさつで 笑顔かがやく 顔と顔
あいさつを みんなでしようや 安堵町
おはようで 始まる一日 楽しい日



安堵中学校

あいさつで 不安な涙も 吹き飛ばそう

あいさつで つなぐ友の輪 笑顔の輪

あいさつで 自然と笑顔 いい気分

あいさつで 素敵な楽(がく)園 作ろうよ



レールカーとジオラマ

かつて安堵町を經由して走った天理軽便鉄道のレールカーをご存じでしょうか。復元された手作りの旧安堵駅模型にレールを引いて走らせます。

その他鉄道模型制作グループのご協力による各種の車両運転も実施します。

当日は16番、またはH Oゲージ車両の持寄り運転もできます。ぜひ

◎ 鉄道模型運転会



ひご参加ください。

日時 2月11日(月・祝)
建国記念日

午後1時30分から3時30分

指導協力 「模型大学」事務局の皆さん

参加費 入館料が必要です
随時ご参加いただけます

※持寄り運転を希望される方は、車両を持参してください。

◎ ちびっ子もちつき大会



ちびっ子もちつき大会

昔のくらしでいろいろな場面で食されたもちを、昔ながらの杵や臼を使ってつきます。ちびっ子・ご家族の参加をお待ちしています。お気軽にご参加ください。

日時 2月17日(日)

午後1時30分から3時30分

募集人数 80名まで(申込み順)

数回に分けて実施します

参加費 中学生以下は無料、

大人と大学・高校生は入館料が必要ですが

申込み 先に窓口・電話で申込みください

昔の食

◎ かきもち・きりこ作り

体験会

寒の頃に作られる昔のなつかしいお菓子、カキモチをわらで編んだり、きりこ(あられ)作りをします。

日時 2月24日(日)

午後1時30分から3時30分

参加費 入館料と材料費100円

募集人数 15名まで(申込み順)

※先に窓口・電話で申込んでください。



かきもち・きりこ作り
(かきもち編みのようす)

お問い合わせ・場所・申込み

安堵町歴史民俗資料館

(大字東安堵1322)

☎ 57-5090 FAX 57-8895

安堵町人権教育推進協議会より
人権教育地区別懇談会
(交流講演会)

テーマ

「みんなで築こう

人権のまち安堵町」

～人権を普遍的文化に～

実施日時・場所

日時 2月16日(土)

午後1時30分から3時30分

場所 トーク安堵カルチャーセン

ター

対象地区 笠目・西安堵・岡崎・

窪田・新法隆寺興人・柿の里・

若草の里(対象地区以外の方の

参加も可能です)

講師

奈良県解放保育研究会会長

子どもの人権総合研究所専務理事

大寺 和男さん

演題

「人権の人づくり・まちづくり」

※講演のあと講師を中心に懇談・

意見交流を予定

お問い合わせ

安堵町教育委員会事務局

☎ 57-2033

生涯学習講座シリーズのご案内

歴史探訪シリーズ 大津界限散策

湖国の古い歴史と多くの文化や伝説の残る三井寺・曳山展示館・義仲寺を散策します。

【日時】

3月21日（金）
午前8時10分

JR法隆寺駅 北口集合

【場所】

滋賀県大津市
三井寺・曳山展示館・義仲寺

【講師】

奥野義雄 先生

【募集定員】

町内在住・在勤の方20名
※約3kmの散策となりますので
足に自信のある方

【参加費】

100円（保険代等）
※当日徴収いたします。

※交通費・入場料は別途必要で
す。

【持ち物】

お弁当・飲み物・交通費・入場料等

募集要項

◎申込方法

1. 窓口でのお申し込みの場合
官製ハガキをご持参の上、教育委員会事務局の窓口でお申し込みください。
2. 往復ハガキによる郵送でのお申し込みの場合
往復ハガキに必要事項を記入の上、教育委員会事務局まで郵送でお申し込みください。

◎受付期間

2月4日（月）～
2月15日（金）
※先着順ではありません。
午前9時～午後5時まで
〈土・日・祝日は除く〉

※電話による受付は行いません。
※郵送の場合は、15日の消印有効です。

◎受付場所

安堵町教育委員会事務局
（トーク安堵カルチャーセンター
一内）

往復ハガキの書き方

<p>往信 おもて</p> <p>639-1061</p> <p>安堵町東安堵879 安堵町教育委員会 事務局社会教育係</p>	<p>返信 おもて</p> <p>住所・氏名 を記入して ください。</p>
<p>返信 うら</p> <p>※何も記入しないで ください。</p>	<p>往信 うら</p> <p>①希望の講座名 ②郵便番号 ③住所（在勤者の方は 勤務先、所在地） ④氏名のフリガナ ⑤氏名 ⑥年齢 ⑦電話番号</p>

◎注意事項

※募集定員を超えた場合は抽選になりますので、講座を受講できない可能性がありますのでご了承ください。

お問い合わせ

安堵町教育委員会事務局
☎ 57-2033

勇壮に出初式

新春1月6日に安堵町消防団出初式が挙行されました。
総員75名の団員が分列行進や、放水演習を披露しました。



特別展「第39回 日展」
のお知らせ

主催 大阪市立美術館
読売新聞大阪本社

会期 平成20年2月23日～
3月23日

休館日 月曜日

開館時間 午前9時30分～午後5時
ただし、入館は午後4時30分まで

会場 大阪市立美術館
(天王寺公園内)

なお、この第39回日展には本町在住の岩谷誠久氏の作品も展示されています。

岩谷氏の作品
部門 彫刻 作品名 はるか



安堵町絵画展作品募集

安堵町絵画展を開催いたしますので多数ご出品いただけますようにご案内いたします。

期間 3月13日(木)～
3月16日(日)

場所 トーク安堵カルチャーセンター
ター展示ホール

出品資格

高校生以上。町在住及び在勤の方

出品点数 1人2点以内
大きさ

4ツ切り以上。組。連は一枚に結合、枠張りまたは額装のこと

題材 自由
申込・搬入期間

3月6日(木)～3月9日(日)
申込・搬入場所

トーク安堵カルチャーセンター
作品搬入 3月17日(月)

その他

出品料は無料です。出品作品については細心の注意をいたしますが万一破損・汚染の場合は責任をおいかねますのであらかじめ

め御了承願います。
問い合わせ先

トーク安堵カルチャーセンター
☎57-2281

岡崎川堤防に桜並木を

みんなで創ろう

ふれあい、ついで、
やすらぎの場

昨年十二月、有志により「安堵桜遊会(岡崎川に桜を育てる会・会長 胡内正之)が発足しました。白堵やすらぎロードをテーマに、中央公園・グラウンド横の岡崎川堤防、約300mの両岸に桜を植樹する取組みを始めています。

植樹に際して桜の里親を募集、桜を養子に見立て、桜の育成を世話するボランティア活動です。

春の花見、夏の緑豊かな木陰などみんなが楽しめる川辺を創る活動にあなただも参加しませんか。

只今、桜の里親の募集は終わり、桜の育成をお世話をしていただく桜のサポーターと桜寄付金を募集

しています。

3月2日(日) 植樹祭開催を予定しています。

皆様多数のご参加をお待ちしています。

お問い合わせ・申込み

安堵桜遊会事務局(会長兼務)
東安堵1298
胡内 正之 ☎FAX 57-5184

住江織物(株)
工場見学のお知らせ

住江織物では地域との共生を目指して次のとおり工場見学とセミナーを実施します。お誘い合わせの上、多数でご参加ください。

内容 「環境への取組み」セミナー
ーと工場見学

日時 2月16日(土)
午後1時～3時

場所 住江織物(株) 奈良事業所
大会議室

募集人員 30名

申込み

奈良事業所 事務課 内藤
☎57-3185

● お知らせ ●

ふれあいハイキングの お知らせ

古の歴史と文化の香る安堵町の史跡を巡るとともに、広瀬神社（河合町）の「砂かけ祭」（五穀豊穰と厄除けを願う祭）を見学しませんか。

寒い時期ですが奮ってご参加ください。

主催 安堵町観光ボランティア会

日時 2月11日（祝）

午前9時30分

小雨決行

集合 JR法隆寺駅南口

参加費 300円（入館料他）

持ち物 弁当・飲み物

解散 JR法隆寺駅午後3時30分頃

総距離 約10km

*ただ今観光ボランティア会員を募集中です。安堵町近隣の文化や歴史を学びつつ、ガイドの活動をします。

お問い合わせは、会長 塚崎清彦

☎57-3571 まで

安堵駐在所だより

安堵駐在所 ☎・FAX 57-2603

★地域ぐるみでの防犯活動★

犯罪者は顔を見られたり、声をかけられたりするのを嫌います。

また、犯罪者の多くは事前の下見を必ず行います。

そこで、地域のみなさんは犯罪者が下見の段階で犯人に「諦めさせる」のが一番です。

その真髄こそが地域の防犯活動です。

◇犯罪者が嫌がるのは住民同士の連帯！！

○普段からあいさつをしましょう。

○犯罪者は人の目を嫌います。

○カギをかける習慣をつけましょう。



★地域安全ニュース★

「一戸一灯運動」で 暗がりをなくそう！！



犯罪者は顔を見られたり、声をかけられたりする可能性の低い暗がりを好みます。各家庭の門灯・玄関灯を点灯する事で、屋外を明るくする「一戸一灯運動」は、各家庭で出来る簡単で効果的な防犯運動です。まだまだ日が暮れるのが早い季節です。「暗くなる前に点灯」を習慣づけて、犯罪のない明るい街を実現しましょう。

ところで、電気料金は？

門灯（玄関灯）20wを1ヶ月（30日）点灯したときの料金
0.02kw（20W）×10時間×30日＝6kw（使用量）
120kwまでの使用料金＝18.13円/kwh（関西電力）
6kw×18.13円 ＝ 約109円
（ただし、各家庭の電気使用量により異なります）

地域ぐるみの防犯活動にご協力下さい

みんなでつくりよう安全安心の街

通報先 110番（警察本部） ☎0745-72-0110（西和警察署） ☎0743-57-2603（安堵駐在所）

大会のお知らせ

第10回サッカー大会

日時 2月10日(日)
午前8時30分集合
場所 安堵中央公園体育館多目的広場
参加チームは体協で決定します。

第1回ソフトバレーボール大会

日時 2月17日(日)
午前9時集合
場所 安堵中央公園体育館
参加資格 町在住者・在勤者
受付 当日受付

軽スポーツの集い

日時 2月23日(土)
午前9時集合
種目 ソフトバレーボール・インディアカ・フリーテニス・バドミントン
場所 安堵中央公園体育館
参加資格 町在住者・在勤者・年齢不問・親子での参加歓迎

第33回剣道大会

受付 当日受付
日時 2月24日(月・祝)
場所 安堵中央公園体育館
参加資格 町内在住者・在勤者

第3回奈良県市町村対抗子ども駅伝大会予選会の結果

平成20年3月8日(土)開催の
本大会へ安堵町代表として出場され
ます。

選抜者

男子 石田佑太・吉川将樹・石田亨・安井栄岐・松浦月之助・岡野智也・利岡樹
女子 胡内陽・藤原歩美・森川愛・桂花梨・川口瑞希・仲谷友里

お問い合わせ 安堵中央公園体育館

☎0743-58-4011まで

安堵少女バレーボールクラブ

OG会発足

12月に安堵中央公園体育館で安堵杯が開催されました。
“笑顔でがんばろう”をスロー

ガンに1年間みんなで“力”を合
わせて頑張ってきたよ。応援
して頂き有り難とうございま
した。毎週水・土曜日に小学校体育
館で練習をしています。

安堵杯終了後にOG会も発足し
1月27日(日)より練習を開始し
ています。次回は3月15日(土)
夜です。

生涯スポーツとして楽しくバ
レーボールをしませんか。

連絡先

☎0743-57-3792 松尾



安堵の里ハンドボールクラブ
部員募集中!

十一月に開かれた、奈良県小学
生ハンドボール大会(西日本大会

県予選)に、安堵の里ハンド
ボールクラブが昨年に続き、
2連覇を達成し岡山県総社市
で開催の、第十四回西日本小
学生ハンドボール大会(ピー
チカップ)に出場しました。
子供達は、昨年より続いてい
る、町開催のハンドボール教
室で上手くなった子供達です。

伝統ある『安堵の里ハンド
ボールクラブ』を、これから
も継続していく為に、新しい
部員を募集します。

子供達は大集合(見学歓迎)
併せて、大人達の楽しめる
時間も設けております。

ハンド好きな方、是非覗い
て参加ください!

連絡先 かしの木台 栗本

☎0743-57-5815



<http://www18.ocn.ne.jp/~andohand/index.html>

健康カレンダー



こども

事業名	日時	対象	持ちもの	内容等
2歳児親子 歯科健康診査	2月7日(木) 午前9時20分～ *受付時間を区 切り指定します。	平成17年7月27日～ 平成18年2月7日生 まれの児	母子健康手帳 アンケート用紙 歯ブラシ・コップ・タ オル	歯科診察・相談・フ ッソ塗布
12か月児 健康相談	2月13日(水) 午前9時30分～ 10時受付	満12～13か月児	母子健康手帳 アンケート用紙 バスタオル	身体計測、歯科 育児相談
4か月児 健康診査	2月13日(水) 午後1時30分～ 2時受付	満3～4か月児		身体計測、医師診察、 栄養・育児相談

※対象者には通知します。

※場所はいずれも福祉保健センター



おとな

事業名	日時	対象	持ちもの	内容等
健康相談 (役場ロビー)	2月5日(火)・3月5日(水) 午前9時～10時30分受付	町住民	健康手帳	血圧・体脂肪・腹囲測定、 尿検査、開眼片足立ち、健 診後の健康相談としてもご 活用ください。

問い合わせ 福祉保健センター内 健康福祉課 ☎57-1591 FAX57-1592

内容 妊娠中の過ごし方、分娩時
の対応、リラクセス法、歯や食
手鏡

④は歯ブラシ、コップ、タオル、

②はエプロン、三角巾、みそ汁
100cc程度

③は歯ブラシ、コップ、タオル、
みそ汁

④は歯ブラシ、コップ、タオル、
みそ汁

ただし2回目は調理実習があり、
午後2時30分ごろ終了します。

4回1コースです。いずれも9
時20分開始。終了予定時間は正
午です。

③ 2月26日(火)
④ 2月29日(金)

日程 ① 2月14日(木)
② 2月20日(水)

妊娠中のごとく、出産や育児のこと、
いろいろ知りたいな...など思ってお
られる妊婦さんやご家族の方。

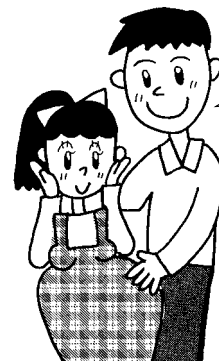

どんどん参加して
友達の輪を広げよう

ファミリークラブ募集

参加費 親子で200円
申込み 2月8日(金)まで
福祉保健センター内健康福祉課
☎57-1591 FAX57-1592
(先着20組)

寒い冬は、親子で『味楽るーミ
カちゃん』にチャレンジ!

日時 2月14日(木)
午後1時30分受付

場所 福祉保健センター
対象者 3歳児とその保護者
持ち物 エプロン・三角巾・ふき
ん・お茶・手ふきタオル・うわ
ばき・歯ブラシ

寒い冬は、親子で『味楽るーミ
カちゃん』にチャレンジ!

日時 2月14日(木)
午後1時30分受付

場所 福祉保健センター
対象者 3歳児とその保護者
持ち物 エプロン・三角巾・ふき
ん・お茶・手ふきタオル・うわ
ばき・歯ブラシ

寒い冬は、親子で『味楽るーミ
カちゃん』にチャレンジ!

寒い冬は、親子で『味楽るーミ
カちゃん』にチャレンジ!



3歳児親子で
おやつづくり教室募集

申込み・問い合わせ 健康福祉課
☎57-1591 FAX57-1592

参加費 500円(テキスト、実
習費含む)

事について、調理実習、手作り
アルバム、絵本で子育て、沐浴、
みそ汁塩分測定(食生活改善推
進員より)、赤ちゃん先輩ママ
との交流会など

health

みんなで健康

麻しん(はしか)をなくしましょう

昨年は10代20代の人を中心に麻しんが流行し、学校が休校になるなど社会的に混乱が見られました。

この年代は麻しんの発生予防に十分な抗体を保有していない状態であったことが流行の原因と考えられています。

麻しんは毎年、主に4月から6月に流行がみられ、人から人へ感染しやすく、時に死にいたる病気でもあります。世界保健機関では日本を含む西太平洋地域において2012年までにこの地域から麻しんを排除する目標を立てています。

日本においても、この目標を達成し、国民の健康保持のための計画が立てられました。

免疫強化のため

2回接種が勧められています。

中学1年生、高校3年生に相

当する年齢の方に定期予防接種が始まります。

麻しんワクチンを1回しか受けていない世代です。

平成20年4月より公費負担で5年間実施します。

麻しん対策と同時に風しん対策も行われますので、使用するワクチンは麻しん風しん混合ワクチンです。

安堵町では該当者に個別通知し詳しくお知らせする予定です。

現在就学までのお子さんをお持ちの方へ

1期(生後12か月から24か月未満)、2期(小学校入学前的一年以内、いわゆる保育園、幼稚園の年長組)

1期、2期の機会が過ぎれば、定期接種の機会はありません。

その他乳幼児、児童と接する機会のある方へ

学校や児童福祉施設、医療機

関で従事している、または実習に行く予定のある方で麻しん、風しんにかかっていない方は定期接種ではありませんが予防接種を受けるよう勧められています。

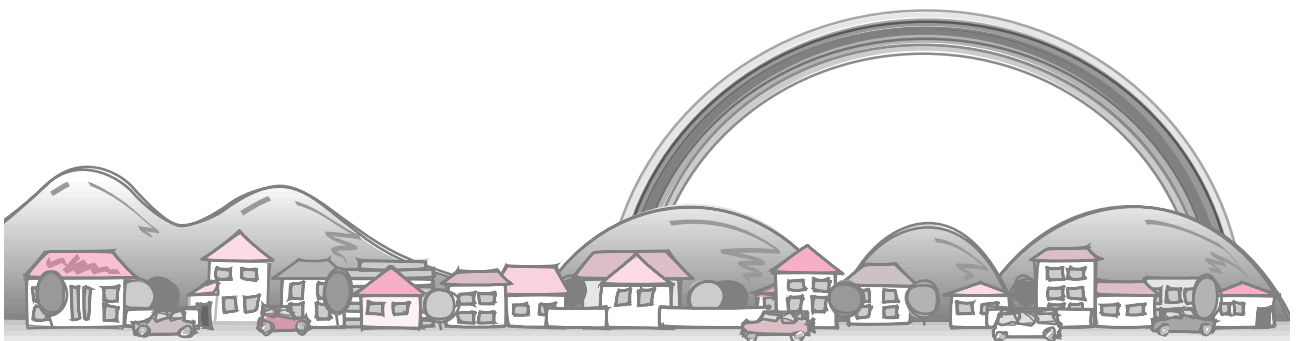

本の窓

安堵町福祉保健センター図書室
 福祉保健センター 2階
 ☎57-1590 FAX57-1592
 [利用時間] 午前10時～午後5時

図書カレンダー
 ●は利用日

2月

日	月	火	水	木	金	土
					1	2
3	4	5	6	7	8	9
10	11	12	13	14	15	16
17	18	19	20	21	22	23
24	25	26	27	28	29	

特別整理期間のお知らせ

●2月18日(月)～23日(土)は、蔵書整理のため閉室になります。ご協力のほどよろしくお願いいたします。●2月4日(月)～16日(土)の貸し出しは、1人10冊3週間です。どうぞご利用ください。

おとなの本棚

- ・政治家は楽な商売じゃない
- ・おんなの民法100
- ・日本人 数のしきたり
- ・ニホンオオカミは生きている
- ・スウィーツな石けんの贈りもの
- ・日本の色辞典
- ・カシオペアの丘で(重松清)
- ・鹿男あをによし(万城目学)
- ・赤い糸destiny(メイ)
- ・夢をかなえるゾウ(水野敬也)



夜明けの街で



お金持ちにはなぜ、お金が集まるのか

こどもの本棚

- ・ドキドキ心理テスト
- ・ボクたちの値段
- ・たのしい伝承あそび 竹がえし・おはじき
- ・ビッグTと呼んでくれ
- ・地下室からのふしぎな旅
- ・黒魔女さんのシンデレラ



ヴォイス



どっちがどっち

絵本

- ・うんちのちから
- ・アストンの石
- ・グリグリグロシャ



2月2日(土)
 3月1日(土)

- 「小さい子の時間」(2・3歳～)
 午後2時～2時20分
- 「大きい子の時間」(5歳～)
 午後2時30分～3時
- ◎おはなし・絵本・紙芝居
- ◎場所：図書室

工作クラブ

2月27日(水)
 午後4～5時

- ◎場所：福祉保健センター 会議室
- ◎時間：午後4時から
- ◎道具はこちらで用意いたします。
- ◎無料です。お気軽に!



ママらっこ



●2月8日(金)
 「おひなさまづくり」
 材料費 50円

●3月14日(金)
 「おはなし会」
 協力 ねこじやらし

午前10時30分開始
 福祉保健センター

絵本のひろば

子どもが泣いても、おしゃべりしても大丈夫。
 絵本の読み聞かせ、手遊びは11時から

2月1日(金)
 2月15日(金)
 3月7日(金)
 3月21日(金)

午前10時30分～12時
 (入退出自由)

主催 子育てボランティア Be-輪

てんいち先生

「てんいち」とは、てん(英語の10)と、いち(1)を合わせて「11」(毎月11日は人権を確かめあう日)という意味です。



安堵町人権・同和問題啓発活動推進本部

毎月11日は人権を確かめあう日です

ふるさと安堵風土記

No.79

今村文吾の墓碑15

伴林光平が奉行所の調べに応じて述べた口供書があります。(久保田辰彦『いはゆる天誅組の大和義拳の研究』一九三一年刊)。

それには「出奔人／元中宮寺末勤家来／伴林光平／亥 五十一歳」と肩書きがあり、河内の尊光寺雅亮五男として生まれ、八尾教恩寺の住持となり妻子四人と暮らしていました。一昨年二月より中宮寺宮末勤之家来に召抱えられ、法隆寺村久兵衛(後の北畠治房)の世話によって東福寺の庫裏を借受けてもらい、引越して居住していた旨を説明しています。他にも天

誅組に参加した経緯、組内での役務であった書記方の事、逃亡の経路や捕縛までの経緯についても説明しています。

取調べが進む間、彼への恩情を求めていたのは奈良町の人びとだけではありませんでした。今村文吾を含む、中宮寺家司上島掃部・縫殿親子、同次席家老林兵庫、堤衛守など法隆寺界隈の人びとも伴林が捕えられた翌廿六日には合議して、奈良奉行所へ彼の宥免願いの提出を決めています(堀井壽郎『今村歌合集と伴林光平』ペリカン社二〇〇一年刊)。その動きは当時奈良奉行を務めていた山岡備後守景恭が、京都東・西町奉行、瀧川播磨守具知・永井主水正尚志へ宛てて差出した前記の口供書の添え

書きに、

「国学並に歌道に相達し、当国にも宮方を始め、庶人迄大分弟子も有之、実は組与力・同心中も是迄過半門弟」であったと記しています。また、彼が以前おこなった山陵調査について、天皇より賞詞(お褒めの言葉)をいただいております。この時行なわれていた文久の御陵修復事業について、何度もやって来て、奉行自身も面会したとあります。

山岡が彼の印象について、なるほど延喜式などよく研究しているようだが、役所の事はあまり知らないようで、日頃から天皇のご親政をやたらと讚美吹聴していた様子であったため、今回の天誅組へ引き入れられたと思われる、と感想を加えています。

また先達って中宮寺宮から使者が遣わされ、伴林が出奔の届出を

提出していたが、奉行所に捕えられたため、同寺の家司より宥免願いの申入が当方へあった。しかし『当方では彼の吟味が終るまでは何共申せない』と返答し、使者を帰した事も報告しています。

中宮寺から特別な計らいを強く求められていた事実がここからもうかがわれます。

奉行・山岡備後守にも、彼が「御所向に立入、入魂之向も有之候やに申居」り、と伴林の身体の扱い方について配慮を要するとの判断が加えられています。むしろより上部組織の京都町奉行へ判断を委ね、「当役所にては、吟味行届かないため、これらの事情を含み置いていただきたい、と綴っています。